

# Leistungsverzeichnis

Leistungsbeschreibung

Projekt

**SW1BA3**  
**Wohnanlage Haus 1 Mittweida**

Bauvorhaben

**Strangsanierung (BA 3)**  
**Wohnanlage Haus 1**  
**Am Schwanenteich 8, 09648 Mittweida**  
-

Leistung (LV)

**05**  
**Fliesenarbeiten**

Planverfasser ...  
Architektur Büro Keller GmbH  
Walter Oertel Straße 52  
09112 Chemnitz

Tel.: 0371 3541233

Ausführungsbeginn

**08.04.2023**

Ausführungsende

**13.09.2024**

Angebotsaufforderung

Sollten Sie an der Ausführung folgender Leistungen interessiert sein, bitten wir um die termingerechte Abgabe Ihres Angebotes.

Abgabetermin

**k.A.**

Abgabezeit

**k.A.**

Abgabeort

Zuschlagsfrist

**k.A.**

MwSt.

**19,00 %**

Währung

**EUR**

Seiten ohne Anlage(n)

**Seiten: 19**

Leistungsverzeichnis

## Leistungsverzeichnis

|                                    |
|------------------------------------|
| Projekt (SW1BA3)                   |
| <b>Wohnanlage Haus 1 Mittweida</b> |
| Leistung (LV)                      |
| <b>05 Fliesenarbeiten</b>          |

|  |
|--|
| Bauvorhaben                                |
| <b>Strangsanierung (BA 3)</b>              |
| <b>Wohnanlage Haus 1</b>                   |
| <b>Am Schwanenteich 8, 09648 Mittweida</b> |

|                            |                      |
|----------------------------|----------------------|
| Bauherr                    |                      |
| Studentenwerk Freiberg AöR | Telefon 03731 383401 |
| Agricolastraße 14/16       | Fax                  |
| 09599 Freiberg             |                      |

|                               |                      |
|-------------------------------|----------------------|
| Planverfasser / Ausschreibung |                      |
| Architektur Büro Keller GmbH  | Telefon 0371 3541233 |
| Walter Oertel Straße 52       | Fax                  |
| 09112 Chemnitz                |                      |

|                              |                      |
|------------------------------|----------------------|
| Bauleitung                   |                      |
| Architektur Büro Keller GmbH | Telefon 0371 3541233 |
| Walter Oertel Straße 52      | Fax                  |
| 09112 Chemnitz               |                      |

|                             |
|-----------------------------|
| Ansprechpartner / Bemerkung |
|                             |

Diese Unterlagen sind vollständig auszufüllen und mit Stempel/Unterschrift einzureichen. Bitte sorgen Sie für den termingerechten Eingang Ihres Angebots am Abgabeort (siehe Deckblatt). Sie haben Fragen? Kontaktieren Sie uns.

|                                      |                              |              |
|--------------------------------------|------------------------------|--------------|
| <b>Angebotssumme in EUR</b>          |                              |              |
| <b>Angebotssumme, Netto:</b>         | .....                        | .....        |
| zzgl. MwSt. (19,0 %):                | .....                        | .....        |
| <b><u>Angebotssumme, Brutto:</u></b> | <u>.....</u>                 | <u>.....</u> |
|                                      | Angebotsabgabe               | Geprüft      |
| .....                                | .....                        | .....        |
| Anbieter - Datum, Ort                | Ausschreibender - Ort, Datum |              |
| Stempel                              | Stempel                      |              |
| .....                                | .....                        | .....        |
| Anbieter - Unterschrift              | Angebotssumme nachgeprüft    |              |

**Leistungsverzeichnis**

Wohnanlage Haus 1 Mittweida (SW1BA3)

Allgemeine Angaben

**! Als Vertragsgrundlage für die Ausführung der Arbeiten, Lieferungen und unentgeltlich zu bewirkender Nebenleistungen gelten die in der Leistungsbeschreibung eingefügten Allgemeinen, Zusätzlichen, Technischen und Besonderen Vertragsbedingungen, die durch Unterschrift auf dieser Seite anerkannt werden.**

- Die Teilnahme am Wertungsverfahren setzt die Einhaltung des Abgabetermins
- Eine Wertung des Angebotes ist nur bei Abgabe vollständig ausgefüllter Unterlagen möglich.
- Alle Einzelpreise (EP) sind Netto in EUR mit maximal drei Nachkommastellen einzutragen.
- Ein Bieterangabenverzeichnis kann Bestandteil dieser Leistungsbeschreibung sein. Angaben oder Ausprägungen sind dort vollständig und kompakt einzutragen.
- Änderungen oder Alternativen zu diesem Leistungsverzeichnis haben nur dann Gültigkeit, wenn Sie schriftlich vereinbart werden.
- Unterschrift/ Stempel sind auf den Seiten 'Zwei', 'Drei' und der "LV-Zusammenfassung" erforderlich.
- Legen Sie Ihrem Angebot eine gültige Freistellungsbescheinigung (Bauabzugssteuer) bei.
- Legen Sie Ihrem Angebot einen vollständigen und aktuellen Eignungsnachweis (z.B. PQ) bei.
- Anlagen sind Ausschreibungsbestandteil. Nur vollständige Angebotsabgaben können berücksichtigt werden.
- Skontovereinbarung: -
- Vertragsstrafe: 0,2 bis max. 5% der Auftragssumme inkl. Nachträge
- Sicherheit / Gewährleistung: 0,00% vom Rechnungsbetrag
- Vergabeverfahren: Beschränkte Ausschreibung ohne Teilnahmewettbewerb

**Abzüge Netto**

**Abzüge Brutto**

- Bauleistungsversicherung 0,25 %
- anteiliges Baustellensanitär 0,4 %
- anteiliges Bauwasser 0,3 %
- anteiliger Baustrom 0,2 %

Anbieter - Datum, Stempel/Unterschrift

Stempel

.....  
Anbieter

GAEB-Datenaustausch

- Zusätzlich zur Papierform oder PDF-/XPS-Datei können Sie dieses Leistungsverzeichnis auch als Austauschdatei per E-Mail oder Datenträger erhalten.
- Austauschformat: GAEB 90/ XML 3.2/ 3.3 (Datenart 81/ 83)
- GAEB-Struktur der Ordnungszahlen (Gliederung): '1122PPPP1'
- **Die Angebotsabgabe im Format GAEB 84 ist erwünscht.**

# Inhaltsverzeichnis

| 05 LV Fliesenarbeiten |  |                               |           |
|-----------------------|--|-------------------------------|-----------|
| Nr.                   | Bezeichnung                                  |                               | Seite     |
|                       | Deckblatt des Leistungsverzeichnisses        |                               | 1         |
|                       | Vorbemerkungen                               |                               | 5         |
| 01                    | <b>Titel</b>                                 | <b>Abbruch</b>                | <b>8</b>  |
| 02                    | <b>Titel</b>                                 | <b>Wandfliesen</b>            | <b>10</b> |
| 03                    | <b>Titel</b>                                 | <b>Bodenfliesen</b>           | <b>14</b> |
| 04                    | <b>Titel</b>                                 | <b>Einbauteile, Sonstiges</b> | <b>17</b> |
| 05                    | <b>Titel</b>                                 | <b>Stundenlohnarbeiten</b>    | <b>18</b> |
|                       | <b>Zusammenfassung der Gliederungspunkte</b> |                               | <b>19</b> |

**Leistungsverzeichnis**

Wohnanlage Haus 1 Mittweida (SW1BA3)

|   |           |                        |
|---|-----------|------------------------|
| <b>05</b>   | <b>LV</b> | <b>Fliesenarbeiten</b> |
| Vorbemerkungen  |           |                        |
| <p><b>STANDORT</b><br/>                 Wohnanlage Haus 1<br/>                 Am Schwanenteich 8<br/>                 09648 Mittweida</p> <p><b>AUFTRAGGEBER</b><br/>                 Studentenwerk Freiberg<br/>                 Anstalt des öffentlichen Rechts<br/>                 Agricolastraße 14/16<br/>                 09599 Freiberg</p> <p><b>MASSNAHMEN- UND BAUBESCHREIBUNG</b><br/>                 Das Studentenwerk Freiberg beabsichtigt an seinem Standort in Mittweida in der Wohnanlage Haus 1, Am Schwanenteich 8 in mehreren Bauabschnitten eine Strangsanierung und die Herrichtung von Zimmern durchzuführen. Es ist beabsichtigt die Gesamtmaßnahme in den Jahren 2023, 2024 und 2025 zu realisieren.</p> <p>Bei der Wohnanlage handelt es sich um ein viergeschossiges Gebäude (EG/ 1.OG/ 2.OG/ DG) mit einer Teilunterkellerung für die Technikzentrale und anschließenden Kriechgängen für die Verteilungsleitungen HLS. Das Gebäude wurde ca. um 1960 errichtet und steht nicht unter Denkmalschutz. Das Gebäude hat ein zentrales Treppenhaus. Über den rechts und links vom Treppenhaus abgehenden Erschließungsflur werden die beidseitig des Flures liegenden Apartments erschlossen. Der Dachspitz soll nicht ausgebaut werden.</p> <p>Das Gebäude ist ein Massivbau. Das Dach ist mit Dachziegeln gedeckt. Im Jahr 1992/93 erfolgte eine umfassende Sanierung mit einer kompletten Erneuerung der Heizungs-, Lüftungs- und Sanitärinstallation, sowie Einbau neuer Fenster und Wärmedämmung der Fassade. Im Gebäude sind 73 Wohneinheiten, teilweise als Einzelappartements mit eigener Sanitäreinheit, aber auch Wohngruppen mit gemeinsamer Nutzung von Gemeinschaftsküchen, untergebracht.</p> <p>Bei der geplanten Sanierung ist keine Veränderung der Grundrisse/ Wohnaufteilungen geplant. Während der Sanierungsarbeiten sind die zu sanierenden Zimmer und Bäder des jeweiligen Bauabschnittes leergezogen, jedoch die restlichen Wohneinheiten immer bewohnt. Die Sanierung umfasst die Ertüchtigung aller Bauteile entsprechend gültigen Vorschriften hinsichtlich des Brandschutzes, die komplette Erneuerung der Sanitär- und Lüftungstechnik, die Herrichtung der Wand-, Boden- und Deckenoberflächen und die Ertüchtigung der Fenster- sowie Türelemente.</p> <p><b>ALLGEMEINE VORBEMERKUNGEN</b><br/>                 Der Ausschreibung, der Ausführung, dem Aufmaß und der Abrechnung liegen VOB, DIN-Normen und einschlägige Richtlinien in der jeweils gültigen Fassung zugrunde. Die gültigen Unfallverhütungsvorschriften sind einzuhalten.</p> <p>Der Auftragnehmer kann sich vor Abgabe eines Angebotes über die örtlichen Gegebenheiten informieren.</p> <p>Die Art der Auftragsvergabe bestimmt der Auftraggeber. Er behält sich vor, einzelne Positionen nicht oder nur teilweise zu vergeben. Es dürfen keine Änderungen am Text vorgenommen werden. Nebenangebote oder Änderungen, Mehrungen oder Minderungen, auch die, die über das vorgeschriebene Maß der VOB hinausgehen, bedingen keine Änderung der Preise. Eine Vergütung für später auftretende Lohn- oder Materialerhöhungen ist gesondert zu vereinbaren. Leistungen, die nicht im Leistungsverzeichnis bzw. Angebot enthalten sind, müssen mind. 5 Tage vor der Ausführung in Form eines Nachtrages schriftlich beim Auftraggeber eingereicht werden.</p> <p>Der Auftragnehmer hat grundsätzlich alle Leistungen zum Einrichten, Vorhalten und Wiederentfernen sowie Sauberhalten der Baustelleneinrichtung zu erbringen, welche für die Durchführung der Baumaßnahme erforderlich sind, einschl. Durchführung, Vorhalten und Wiederentfernen der</p> |           |                        |

**Leistungsverzeichnis**

|   |           |                        |
|---|-----------|------------------------|
| <b>05</b>   | <b>LV</b> | <b>Fliesenarbeiten</b> |
| Vorbemerkungen  |           |                        |
| <p>erforderlichen Sicherheitsvorkehrungen zum Schutz der Anlage, des Personals und Dritter, entsprechend den Unfallverhütungsvorschriften.<br/>                 Lage und Größe der für die Baustelleneinrichtung benötigten Flächen sind mit der Bauleitung vor Ort abzustimmen. Nach Beendigung der Bauarbeiten und Beseitigung der Baustelleneinrichtung ist, soweit erforderlich, der ursprüngliche Zustand wiederherzustellen.</p> <p>Der Auftragnehmer hat zu den Baustellenbesprechungen, die der Auftraggeber regelmäßig durchführt, einen bevollmächtigten Vertreter zu entsenden. Die Besprechungen finden jeweils wöchentlich zu einer festgelegten Zeit statt.</p> <p>Der Auftragnehmer hat einen Baufristenplan als Balkendiagramm über seine vertraglichen Leistungen zu erstellen, anhand dessen die Einhaltung der Vertragsfristen nachgewiesen und überwacht werden kann. Die Festlegungen des Auftraggebers, z.B. zur baufachlichen oder terminlichen Koordinierung mit den übrigen Leistungsbereichen, sind zu berücksichtigen. Bei Änderungen der Vertragsfristen oder bei erheblichen Abweichungen von sonstigen Festlegungen ist der Plan unverzüglich zu überarbeiten. Der Plan ist dem Auftraggeber 12 Werktage nach Auftragserteilung, bei Überarbeitungen unverzüglich zu übergeben.</p> <p>Die Forderungen des aktuellen Merkblattes "Brandschutz bei Bauarbeiten" der Bau-Berufsgenossenschaft und des Verbandes des Sachversicherer sind einzuhalten. In dem Bauobjekt dürfen keine brennbaren Baustoffe und sonstige brennbare Gegenstände gelagert werden. Dies gilt auch für brennbare Flüssigkeiten und Gase. Brennbare Abfallstoffe sind täglich aus dem Objekt zu entfernen. Für diese Stoffe sind nichtbrennbare Großbehälter (Container) mit mindestens 10m Abstand von den Gebäuden bereitzustellen. Bei feuergefährlichen Arbeiten - z.B. Schweißen, Abbrennen, Schneiden - sowie beim Umgang mit offener Flamme in Verbindung mit brennbaren Baustoffen sind Brandposten einzuteilen. Es sind geeignete Feuerlöschgeräte bereitzustellen. Nach Beendigung der feuergefährlichen Arbeiten sind Nachkontrollen durchzuführen.</p> <p>Auf die Unfallverhütungsvorschrift "Schweißen, Schneiden und verwandte Arbeitsverfahren" (VBG 15) wird hingewiesen. Die erforderlichen Fahr- und Bewegungsflächen der Feuerwehr sind jederzeit freizuhalten.</p> <p>Der sachliche Geltungsbereich ergibt sich ebenso wie die technische Ausführung aus ATV DIN 18299 allgemeine Regelungen für Bauarbeiten jeder Art, Berufsgenossenschaftliche Vorschriften und Regeln: BGR163 - Regeln für Sicherheits- und Gesundheitsschutz beim Umgang mit Krebs erzeugenden und erbgutverändernden Gefahrstoffen BGI 664 Verfahren mit geringer Exposition gegenüber Asbest bei Abbruch-, Sanierungs- und Instandhaltungsarbeiten BGI 665 Abbrucharbeiten.</p> <p><b>LEISTUNGSABGRENZUNG</b></p> <p>1. Bauwasser- und Baustrom sind auf der Baustelle vorhanden.<br/>                 Für die vom AN zu erstattenden Kosten des Verbrauchs (Verrechnung der Betriebskosten §4 Abs.(4) Nr.3 VOB/B) gilt ein pauschaler Abzug, mit dem in den Vertragsbedingungen festgelegten Verrechnungssatz, abziehbar von der Nettosumme jeder Rechnung, als vereinbart.</p> <p>2. Absicherung der Baustelle, Staub- und Schmutzbelastung<br/>                 Während der Ausführung von Bauarbeiten muss der Baustellen- bzw. Arbeitsbereich so abgesperrt werden, dass der Zutritt für Unbefugte nicht möglich ist und keine Gefährdung für Personen entsteht. Die Staubausbreitung ist zu verhindern. Maßnahmen zur Verringerung der Staub- und Schmutzbelastung des Umfeldes sind vom AN zu veranlassen, auszuführen und in die Einzelpreise einzukalkulieren. Bei der Ausführung von Stemmarbeiten sind ausschließlich Werkzeuge mit Absaugung zu verwenden. Auf der Baustelle dürfen nur schallgedämmte Baumaschinen eingesetzt werden. Die Arbeiten sind so auszuführen, dass Beeinträchtigungen anderer Arbeiten, Belästigung durch Staub und Lärm auf das notwendigste Maß reduziert werden.</p> <p>3. Alle zu erhaltenden Oberflächen sind während der Bauarbeiten gegen Verschmutzung und Beschädigung zu schützen, dies betrifft z.B. auch Deckel, Gullys, Borde u.dgl. Die Kosten sind in die EP einzukalkulieren.</p> <p>4. Der entstehende Baustellenabfall / Bauschutt geht in das Eigentum des Auftragnehmers über und ist</p> |           |                        |

**Leistungsverzeichnis**

|  |           |                        |
|--|-----------|------------------------|
| <b>05</b>  | <b>LV</b> | <b>Fliesenarbeiten</b> |
| <p>Vorbemerkungen</p> <p>von diesem gemäß den gesetzlichen Regelungen fach- und umweltgerecht zu entsorgen. Die anfallenden Abbruchstoffe sind vom AN sortengerecht zu sortieren, zu laden und nach Abfallschlüsselnummer zu entsorgen, sofern im LV nichts anderes angegeben ist. Die Entsorgungs- oder Verwertungskosten sind in die Einzelpreise einzukalkulieren, sofern im LV nichts anderes angegeben ist. Die Vorschriften über die Entsorgung von Sondermüll und Sonderabfall sowie Restverwertung und örtlich festgelegte Maßnahmen für Recycling sind korrekt einzuhalten. Bauschutt ist über geschlossene Schuttrutschen abzuwerfen. Das direkte Abwerfen ist nicht gestattet. Schuttcontainer sind zur Vermeidung von Staub und Eindringen von Regen mit Planen dicht abzudecken.</p> <p>5. Nach Beendigung der Arbeiten ist der Baustellenbereich durch den AN täglich besenrein zu reinigen, das Verpackungsmaterial ist täglich zu entsorgen. Die Kosten sind in die EP einzukalkulieren. Verschmutzungen im öffentlichen Verkehrsraum sind während des gesamten Zeitraumes der Maßnahme unverzüglich zu beseitigen. Die Leistung ist in die EP einzukalkulieren.</p> <p>6. Gerüst<br/>Ein Gerüst wird für den Fensteraustausch und die Arbeiten an den äußeren Leibungen zur Verfügung gestellt. Material darf nicht auf dem Gerüst gelagert werden. Veränderungen am Gerüst darf nur der AN für Gerüstarbeiten ausführen. Notwendige Änderungen, Erweiterungen am Gerüst sind rechtzeitig der Bauüberwachung mitzuteilen und mit der Gerüstbaufirma abzustimmen.</p> <p>7. Alle Absturzsicherungen oder Maßnahmen zur Absturzsicherung nach Arbeitsschutz sind vom AN auszuführen und in die EP einzukalkulieren.</p> <p>8. Der Materialtransport bis zur Einbau- bzw. Ausbaustelle im Gebäude ist in die EP einzukalkulieren.</p> <p>9. Aufmaß und Rechnungslegung<br/>Abrechnungs- und Aufmaßzeichnungen müssen 1 Woche vor Rechnungslegung zur Prüfung übergeben werden. Die Rechnung darf nur mit dem durch die Bauüberwachung geprüften Aufmaß eingereicht werden.</p> <p>10. Der AN führt ein Bautagebuch. Das Bautagebuch wird wöchentlich an die Bauleitung übergeben, spätestens jedoch mit der Schlussrechnung. Der Aufwand ist in die EP einzukalkulieren.</p> <p>11. Fachbauleitung des AN<br/>Der AN hat zu gewährleisten, dass einer der von ihm benannten Firmenvertreter während der Ausführung der beauftragten Leistungen dauerhaft zu den allgemeinen Geschäftszeiten erreichbar ist und bei Verlangen der Bauüberwachung an Vor-Ort-Terminen teilnimmt. Die Firmenvertreter müssen bevollmächtigt sein, Anweisungen des AG bzw. der Bauüberwachung entgegenzunehmen und ausführen zu lassen.</p> <p>12. Durch den AG wird während des Zeitraumes der Bauarbeiten eine Beleuchtung des Gebäudeeinganges, des Treppenhauses und der Flure bereitgestellt. Weitere Beleuchtung, die zur Ausführung der Bauarbeiten in den einzelnen Räumen erforderlich ist, ist durch den AN zu erbringen und in die EP einzukalkulieren.</p> <p><b>VORBEMERKUNGEN ZUM LOS FLIESENARBEITEN</b></p> <p>Das Los umfasst den Abbruch und Einbau von Boden- und Wandfliesen in Bädern. Der Transport der Materialien kann über das vorhandene Treppenhaus erfolgen. Lastenaufzüge sind keine vorhanden. Der Aufwand für den Transport der Materialien in die 3 vorhanden Obergeschosse ist in die EP einzukalkulieren und wird nicht gesondert vergütet. Die Wände in den Bädern der Wohneinheiten sind überwiegend aus Trockenbau und teilweise aus bestehendem Mauerwerk mit Putz. Im LV Fliesenarbeiten ist der Ebenenausgleich dieser Wand enthalten. In den Fußbodenaufbauten ist Estrich eingebaut. Das Fliesenbild der Bäder ist vor Beginn der Fliesenarbeiten mit der Bauüberwachung abzustimmen. Die Fliesenarbeiten werden vor dem Einbau der Türzargen begonnen. Der Anschluss an die Türzargen erfolgt nach dem Einbau der Umfassungszarge. Der Aufwand für den späteren Anschluss an die Zarge ist in die EP einzukalkulieren. Im Türbereich erfolgt die Trennung des Fliesenbelages zum Belag aus Linoleum durch den AN mittels Trennprofil direkt unter dem Türblatt. Alle Beläge werden durch den Bauherrn bemustert. Das eingebaute Material muss dem Muster entsprechen. Zu verlegendes Material innerhalb einer zusammenhängenden Fläche muss aus einer gemeinsamen Charge stammen. Ist es aus produkttechnischen Gründen unvermeidbar,</p> |           |                        |

**Leistungsverzeichnis**

|  |           |                        |
|--|-----------|------------------------|
| <b>05</b>  | <b>LV</b> | <b>Fliesenarbeiten</b> |
| Vorbemerkungen   |           |                        |
| <p>dass leichte Struktur- und Farbunterschiede auftreten können, so ist der Auftraggeber vorher auf diesen Umstand hinzuweisen und sein Einverständnis zu ersuchen. Bei Bodenbelägen mit rutschhemmenden Eigenschaften, ist der Nachweis für den jeweiligen Anwendungsfall vor Ausführungsbeginn zu erbringen.</p> <p>Vor Ausführungsbeginn hat der Auftragnehmer mit der Bauüberwachung festzulegen, wo das zu verwendende Material auf der Baustelle gelagert werden kann, um gegenseitige Störungen der am Bau beteiligten Handwerker während der Bauausführung zu vermeiden.</p> <p>Vor der Durchführung von Stemm-, Bohr- und Einsetzarbeiten an Estrichen sowie geputzten Wänden sind Leitungen zu orten.</p> <p>Alle Maße sind vor der Ausführung am Bau zu überprüfen.</p> <p>Die belegten Flächen sind besenrein und frei von Bindemittelschleiern und anderen Verunreinigungen zu übergeben. Mörtel- und Fugenmaterialreste sind vom Verursacher zu beseitigen.</p> <p>Während der Ausführung ist zu beachten, dass Öffnungen von Abläufen, Rohren u. dgl. verschlossen sind und dass Einrichtungsgegenstände vor Verschmutzung geschützt werden.</p> <p>Abdichtungen in Feuchträumen sind unter und hinter Duschwannen nahtlos durchzuführen.</p> <p>Anschlüsse und Ecken sind mit Dichtband zu schließen und mit Dichtungsmittel zu überdecken.</p> <p>Im Duschbereich soll die Abdichtung so hoch wie die Wandfliesen ausgeführt werden.</p> <p>Hohlräume im Ansatzmörtelbett sind nicht zulässig.</p> <p>Elastische Fugen sind grundsätzlich zu hinterfüllen, um eine Dreiflankenhaftung zu vermeiden.</p> <p>Als Hinterfüllung sind geschlossenzellige, nicht saugende Materialien zu verwenden. Es darf keine starre Verbindung zwischen Sockelleisten bzw. Sockelplatten und dem Belag entstehen; eine elastische Verfügung ist hier erforderlich. Trennfugen, Bewegungsfugen und Anschlussfugen an andere Bauteile sind von Mörtelbrücken und Verunreinigungen, die die Funktion der Fugen beeinträchtigen, freizuhalten.</p> <p>Dichtmaterial elastischer Fugen muss auf Fliesen und Untergrund abgestimmt sein.</p> <p>Weichmacherwanderung und chemische Reaktionen müssen ausgeschlossen sein.</p> <p><b>AUSFÜHRUNGSZEIT</b><br/>                 ab 08.04.24 Abbruch<br/>                 23.-29. KW Einbau<br/>                 Restleistungen bis 13.09.24</p> <p>Die Leistungen sind gemäß dem Bauablaufplan zu erbringen.<br/>                 Der Einbau der Fliesenbeläge erfolgt bauabschnittsweise, gemäß Baufortschritt.<br/>                 Bauabschnitte werden wie folgt eingeteilt: geschossweise. Daraus resultierende Mehraufwendungen sind in die EP einzukalkulieren.</p> <p><b>ANLAGEN ZUM LV</b><br/>                 Grundrisse EG, 1.OG, 2.OG, DG, Schnitt<br/>                 Fotodokumentation</p> <p><b>01 Titel Abbruch</b></p> <p><b>01.1 Bodenbelag Fliese/Pl. D bis 10mm abbrechen v.Hand laden transp. entsorgen</b></p> <p>Abbruch des Bodenbelages, aus Steinzeugfliesen, Format 20x20 oder 30x30, Dicke bis 10 mm, einschl. Entfernen von Kleberesten/Mörtelresten, im Rahmen einer Teilabbruchmaßnahme, Ausführung innerhalb des Bauwerks, Ausführung in allen Geschossen (Anzahl 4), Abbruch von Hand/mit handgeführten Kleingeräten, Ausführung erschütterungsarm DIN 4150, staubarm, ohne</p> <p style="text-align: right;">Übertrag: .....</p> <p style="text-align: center;">- Fortsetzung auf nächster Seite -</p> |           |                        |



**Leistungsverzeichnis**

| Nr.         | Leistungsbeschreibung   | Menge/ Einh. | Preis (EP)      | Gesamt (GP) |
|-------------|---|--------------|-----------------|-------------|
| <b>05</b>   | <b>LV Fliesenarbeiten</b>   |              |                 |             |
| 01          | Titel Abbruch   |              |                 |             |
|             |   |              | Übertrag: ..... |             |
|             | <p>Funkenfreisetzung, ohne Untergrundbeschädigung, ohne Wasserfreisetzung, aufgenommene Stoffe zur Entsorgung sortieren, sammeln, laden, transportieren, entsorgen, einschl. Entsorgungskosten und -nachweis.<br/>                     Abfall ist nicht gefährlich, nicht schadstoffbelastet, Zuordnung Z 0 (uneingeschränkter Einbau), Mengenermittlung nach Aufmaß.</p>   | <b>25 m2</b> | EP .....        | GP .....    |
| <b>01.2</b> | <p><b>Fliesen/Platten Wand Fliese/Pl. D bis 10mm abbrechen v.Hand entsorgen</b></p> <p>Abbruch von Fliesen/Platten an Wand, aus Steinzeugfliesen, Kleinformatig, Dicke bis 10 mm, einschl. Entfernen von Kleberesten/Mörtelresten, im Rahmen einer Teilabbruchmaßnahme, Ausführung innerhalb des Bauwerks, Ausführung in allen Geschossen (Anzahl 4), Arbeitshöhe bis 2,80 m, Abbruch von Hand/mit handgeführten Kleingeräten, Ausführung erschütterungsarm DIN 4150, staubarm, ohne Funkenfreisetzung, ohne Untergrundbeschädigung, ohne Wasserfreisetzung, aufgenommene Stoffe zur Entsorgung sortieren, sammeln, laden, transportieren, entsorgen, einschl. Entsorgungskosten und -nachweis.<br/>                     Abfall ist nicht gefährlich, nicht schadstoffbelastet, Zuordnung Z 0 (uneingeschränkter Einbau), Mengenermittlung nach Aufmaß.</p> | <b>30 m2</b> | EP .....        | GP .....    |
| <b>01.3</b> | <p><b>Untergrund fräsen Mauerwerk D 2mm laden transp. entsorgen</b></p> <p>Fräsen des Untergrundes aus Mauerwerk zum Teil geputzt, zum Entfernen von Kleber- und Mörtelresten nach Fliesenabbruch, Abtragsdicke im Mittel 2 mm, für Fliesen-/Plattenarbeiten, einschl. Absaugung, aufgenommene Stoffe zur Entsorgung sortieren, sammeln, laden, transportieren, entsorgen, einschl. Entsorgungskosten und -nachweis.<br/>                     Abfall ist nicht gefährlich, nicht schadstoffbelastet, Zuordnung Z 0 (uneingeschränkter Einbau), Mengenermittlung nach Aufmaß.</p>  | <b>30 m2</b> | EP .....        | GP .....    |
| <b>01.4</b> | <p><b>Untergrund fräsen Mauerwerk D 2mm bis 1m2 laden transp. entsorgen</b></p> <p>Untergrund fräsen Mauerwerk wie Vorpos., jedoch: Ausführung in Teilflächen, Einzelgröße bis 1 m2</p>   | <b>2 St</b>  | EP .....        | GP .....    |
|             |   |              | Übertrag: ..... |             |

**Leistungsverzeichnis**

Wohnanlage Haus 1 Mittweida (SW1BA3)

| <b>05</b>             | <b>LV</b>  | <b>Fliesenarbeiten</b> |                        |                 |
|-----------------------|--|------------------------|------------------------|-----------------|
| 01                    | Titel  | Abbruch                |                        |                 |
| Nr.                   | Leistungsbeschreibung  | Menge/ Einh.           | Preis (EP)             | Gesamt (GP)     |
|                       |  |                        |                        | Übertrag: ..... |
| <b>01.5</b>           | <b>Untergrund fräsen Mauerwerk D 2mm über 1-2m2 laden transp. entsorgen</b><br>Untergrund fräsen Mauerwerk wie Vorpos., jedoch: Ausführung in Teilflächen, Einzelgröße über 1 bis 2 m2   | <b>2 St</b>            | EP .....               | GP .....        |
| <b>01.6</b>           | <b>Untergrund fräsen Estrich D 2mm laden transp. entsorgen</b><br>Fräsen des Untergrundes aus Estrich, zum Entfernen von Kleber- und Mörtelresten nach Fliesenabbruch, Abtragsdicke im Mittel 2 mm, für Fliesen-/Plattenarbeiten, einschl. Absaugung, aufgenommene Stoffe zur Entsorgung sortieren, sammeln, laden, transportieren, entsorgen, einschl. Entsorgungskosten und -nachweis.<br>Abfall ist nicht gefährlich, nicht schadstoffbelastet, Zuordnung Z 0 (uneingeschränkter Einbau), Mengenermittlung nach Aufmaß. | <b>25 m2</b>           | EP .....               | GP .....        |
| <b>01.7</b>           | <b>Untergrund fräsen Estrich D 2mm bis 1m2 laden transp. entsorgen</b><br>Untergrund fräsen Estrich wie Vorpos., jedoch: Ausführung in Teilflächen, Einzelgröße bis 1 m2   | <b>6 St</b>            | EP .....               | GP .....        |
| <b>01.8</b>           | <b>Untergrund fräsen Estrich D 2mm über 1-2m2 laden transp. entsorgen</b><br>Untergrund fräsen Estrich wie Vorpos., jedoch: Ausführung in Teilflächen, Einzelgröße über 1 bis 2 m2   | <b>6 St</b>            | EP .....               | GP .....        |
| <b>Summe Titel 01</b> |  |                        | <b>Abbruch, Netto:</b> | .....           |
| <b>02</b>             | <b>Titel Wandfliesen</b>   |                        |                        |                 |
| <b>02.1</b>           | <b>Untergrund reinigen Kehren staubb.</b><br>Reinigen des Untergrundes aus Altputz und Gipsbauplatten, von grober Verschmutzung, von losen Verunreinigungen, durch Kehren mit staubbindenden Maßnahmen, zur Verbesserung der Haftung, für Fliesen-/Plattenarbeiten, aufgenommene Stoffe zur Entsorgung sortieren, sammeln, laden, transportieren, entsorgen, einschl. Entsorgungskosten und -nachweis.   | <b>116 m2</b>          | EP .....               | GP .....        |
|                       |  |                        |                        | Übertrag: ..... |

**Leistungsverzeichnis**

Wohnanlage Haus 1 Mittweida (SW1BA3)

| Nr.         | Leistungsbeschreibung   | Menge/ Einh.   | Preis (EP)      | Gesamt (GP) |
|-------------|---|----------------|-----------------|-------------|
| 05          | <b>LV Fliesenarbeiten</b>   |                |                 |             |
| 02          | Titel Wandfliesen   |                |                 |             |
|             |   |                | Übertrag: ..... |             |
| <b>02.2</b> | <b>Untergrund ausgleichen Ausgleichsmasse D bis 3mm</b><br>Ausgleichen des Untergrundes aus Altputz und Gipsbauplatten, mit geeigneter Ausgleichsmasse, Dicke bis 3 mm, für Fliesen-/Plattenarbeiten.   | <b>38 m2</b>   | EP .....        | GP .....    |
| <b>02.3</b> | <b>Untergrund ausgleichen Ausgleichsmasse D bis 10mm</b><br>wie vorh. Position, jedoch Dicke bis 10mm   | <b>78 m2</b>   | EP .....        | GP .....    |
| <b>02.4</b> | <b>Wandbekleidung PS armiert besch einlagig D 5mm</b><br>STLB-Bau 04/2022 024<br>Wandbekleidung, aus Polystyrol-Verbundelementen, beidseitig armiert und beschichtet, einlagig, Dicke 5 mm.   | <b>58,5 m2</b> | EP .....        | GP .....    |
| <b>02.5</b> | <b>Haftbrücke/Voranstrich auftragen</b><br>geeignete Haftbrücke/Voranstrich auftragen, auf Wand, auf verschiedenen Untergründen, z.B. Putz oder Gipsplatten, Ausgleichs- und Spachtelmasse, etc., für Fliesen-/Plattenarbeiten.   | <b>116 m2</b>  | EP .....        | GP .....    |
| <b>02.6</b> | <b>AIV-B Innenwand innen W1-I Kunststoffbahn profiliert kaschiert D 0,2mm vollfl kleben</b><br><br>STLB-Bau 04/2022 018<br>Abdichtung der Innenwandflächen von Innenräumen im Verbund (AIV-B) DIN 18534-1 und DIN 18534-5, Wassereinwirkungsklasse W1-I (mäßig), Rissklasse R1-I (Rissbreitenänderung/-neubildung nach Aufbringen der Abdichtung bis 0,2 mm), mit profilierten, beidseitig vlies- oder gewebekaschierten Kunststoffbahnen, Mindestdicke 0,2 mm, vollflächig kleben. | <b>38 m2</b>   | EP .....        | GP .....    |
|             |   |                | Übertrag: ..... |             |

**Leistungsverzeichnis**

| Nr.          | Leistungsbeschreibung  | Menge/ Einh.           | Preis (EP)      | Gesamt (GP) |
|--------------|--|------------------------|-----------------|-------------|
| 05           | LV   | <b>Fliesenarbeiten</b> |                 |             |
| 02           | Titel  | Wandfliesen            |                 |             |
|              |  |                        | Übertrag: ..... |             |
| <b>02.7</b>  | <p><b>Anschluss Ecke AIV-F Innenwand innen Dichtband B 125mm W1-I</b><br/>                     in Anlehnung an STLB-Bau 04/2022 018<br/>                     Anschluss an Ecke in der Abdichtung der Innenwandflächen von Innenräumen im Verbund (AIV-F) DIN 18534-1 und DIN 18534-3, mit Dichtband, Breite 125 mm, Wassereinwirkungsklasse W1-I (mäßig), Rissklasse R1-I (Rissbreitenänderung/-neubildung nach Aufbringen der Abdichtung bis 0,2 mm).</p>   | <b>48 m</b>            | EP .....        | GP .....    |
| <b>02.8</b>  | <p><b>Anschluss Durchdringung AIV-F Innenwand innen Dichtmanschette Durchm. bis 10cm W1-I</b><br/>                     STLB-Bau 04/2022 018<br/>                     Anschluss an Durchdringung in der Abdichtung der Innenwandflächen von Innenräumen im Verbund (AIV-F) DIN 18534-1 und DIN 18534-3, mit Dichtmanschette, an Ablauf, Durchmesser bis 10 cm, Wassereinwirkungsklasse W1-I (mäßig), Rissklasse R1-I (Rissbreitenänderung/-neubildung nach Aufbringen der Abdichtung bis 0,2 mm).</p>   | <b>54 St</b>           | EP .....        | GP .....    |
| <b>02.9</b>  | <p><b>Anschluss Durchdringung AIV-F Innenwand innen Dichtmanschette Durchm. 10-25cm W1-I</b><br/>                     STLB-Bau 04/2022 018<br/>                     Anschluss an Durchdringung in der Abdichtung der Innenwandflächen von Innenräumen im Verbund (AIV-F) DIN 18534-1 und DIN 18534-3, mit Dichtmanschette, an Ablauf, Durchmesser über 10 bis 25 cm, Wassereinwirkungsklasse W1-I (mäßig), Rissklasse R1-I (Rissbreitenänderung/-neubildung nach Aufbringen der Abdichtung bis 0,2 mm).</p>  | <b>6 St</b>            | EP .....        | GP .....    |
| <b>02.10</b> | <p><b>Bekleidung Wand stranggepresste Fliesen/Platten Gr.Alla 30/60cm Dünnbett Fugenmörtel</b><br/>                     Bekleidung an Wänden, auf Putz oder Gipsplatten, aus stranggepressten Fliesen/Platten, DIN EN 14411 Gruppe Alla, glasiert, matt, Nennmaß (cm) 30/60, Oberfläche eben, rektifizierte Kanten, uni, Farbton grau, Untergrund senkrecht, im Dünnbett aus zementhaltigem Mörtel Typ C DIN EN 12004-1, ansetzen im Fugenschnitt, schmale Fuge, verfugen durch Einschlämmen mit grauem Fugenmörtel, zementhaltig (CG) DIN EN 13888.<br/>                     Bemusterung durch Bauherr</p> <p>Ort: EG, 1.OG, 2.OG</p> | <b>65 m2</b>           | EP .....        | GP .....    |
|              |  |                        | Übertrag: ..... |             |

**Leistungsverzeichnis**

| 05              | LV   | Fliesenarbeiten |            |             |
|-----------------|--|-----------------|------------|-------------|
| 02              | Titel  | Wandfliesen     |            |             |
| Nr.             | Leistungsbeschreibung  | Menge/ Einh.    | Preis (EP) | Gesamt (GP) |
| Übertrag: ..... |  |                 |            |             |
| <b>02.11</b>    | <p><b>Bekleidung Wand stranggepresste Fliesen/Platten Gr.Alla 120/120cm Dünnbett Fugenmörtel</b></p> <p>Bekleidung an Wänden, auf Putz oder Gipsplatten, aus stranggepressten Fliesen/Platten, DIN EN 14411 Gruppe Alla, glasiert, matt, Nennmaß (cm) 120/120, Oberfläche eben, rektifizierte Kanten, uni, Farbton grau, Untergrund senkrecht, im Dünnbett aus zementhaltigem Mörtel Typ C DIN EN 12004-1, ansetzen im Fugenschnitt, schmale Fuge, verfugen durch Einschlämmen mit grauem Fugenmörtel, zementhaltig (CG) DIN EN 13888.</p> <p>Bemusterung durch Bauherr</p> <p>Ort: EG, 1.OG, 2.OG</p> | <b>40 m2</b>    | EP .....   | GP .....    |
| <b>02.12</b>    | <p><b>Bekleidung Duschwannenträger stranggepresste Fliesen/Platten Gr.Alla 30/60cm H 10cm, L 100cm</b></p> <p>Bekleidung an Duschwannenträger, Höhe ca. 10 cm, Länge ca. 100 cm, aus stranggepressten Fliesen/Platten, DIN EN 14411 Gruppe Alla, glasiert, matt, Nennmaß (cm) 30/60, Oberfläche eben, rektifizierte Kanten, uni, Farbton grau, im Dünnbett aus zementhaltigem Mörtel Typ C DIN EN 12004-1, ansetzen im Fugenschnitt, schmale Fuge, verfugen durch Einschlämmen mit grauem Fugenmörtel, zementhaltig (CG) DIN EN 13888.</p>   | <b>10 m</b>     | EP .....   | GP .....    |
| <b>02.13</b>    | <p><b>Bekleidung Ablage Installationsvorsatzschale stranggepresste Fliesen/Platten Gr.Alla 30/60cm B 25cm</b></p> <p>Bekleidung auf Oberseite der Installationsvorsatzschale als Ablage, Breite 10 bis 25 cm, aus stranggepressten Fliesen/Platten, DIN EN 14411 Gruppe Alla, glasiert, matt, Nennmaß (cm) 30/60, Oberfläche eben, rektifizierte Kanten, uni, Farbton grau, im Dünnbett aus zementhaltigem Mörtel Typ C DIN EN 12004-1, ansetzen im Fugenschnitt, schmale Fuge, verfugen durch Einschlämmen mit grauem Fugenmörtel, zementhaltig (CG) DIN EN 13888.</p>                                | <b>3 m2</b>     | EP .....   | GP .....    |
| <b>02.14</b>    | <p><b>Herstellen Löcher Wandbekl.</b></p> <p>STLB-Bau 04/2022 024</p> <p>Herstellen von Löchern in der Wandbekleidung aus Fliesen/Platten für Installationen und Einbauteile.</p>  | <b>102 St</b>   | EP .....   | GP .....    |
| Übertrag: ..... |  |                 |            |             |

**Leistungsverzeichnis**

Wohnanlage Haus 1 Mittweida (SW1BA3)

|                       |  |                        |                            |                        |
|-----------------------|--|------------------------|----------------------------|------------------------|
| <b>05</b>             | <b>LV</b>  | <b>Fliesenarbeiten</b> |                            |                        |
| 02                    | Titel  | Wandfliesen            |                            |                        |
| Nr.                   | Leistungsbeschreibung  |                        | Menge/ Einh.               | Preis (EP) Gesamt (GP) |
| <b>Summe Titel 02</b> |  |                        |                            |                        |
|                       |  |                        | <b>Wandfliesen, Netto:</b> | .....                  |
| <b>03</b>             | <b>Titel</b>   | <b>Bodenfliesen</b>    |                            |                        |
| <b>03.1</b>           | <b>Untergrund reinigen absaugen</b>  |                        |                            |                        |
|                       | Reinigen des Untergrundes aus Estrich, von grober Verschmutzung, durch Absaugen, zur Verbesserung der Haftung, Untergrund waagrecht, aufgenommene Stoffe sammeln, transportieren, entsorgen, einschl. Entsorgungskosten und -nachweis.   |                        |                            |                        |
|                       |  |                        | <b>20 m2</b>               | EP ..... GP .....      |
| <b>03.2</b>           | <b>Untergrund reinigen Estrich D bis 0,2cm schleifen absaugen</b>  |                        |                            |                        |
|                       | Reinigen des Untergrundes aus Estrich, von grober Verschmutzung, von festhaftenden Verunreinigungen, von haftungsmindernden Schichten, Dicke bis 0,2 cm, durch Schleifen mit anschließendem Absaugen, zur Verbesserung der Haftung, für Fliesen-/Plattenarbeiten, aufgenommene Stoffe zur Entsorgung sortieren, sammeln, laden, transportieren, entsorgen, einschl. Entsorgungskosten und -nachweis. |                        |                            |                        |
|                       |  |                        | <b>20 m2</b>               | EP ..... GP .....      |
| <b>03.3</b>           | <b>Untergrund ausgleichen Estrich Ausgleichsmasse D bis 3mm</b>  |                        |                            |                        |
|                       | STLB-Bau 04/2022 036<br>Ausgleichen des Untergrundes aus Estrich, bei größeren Unebenheiten, mit Ausgleichsmasse, Dicke bis 3 mm, für Fliesen-/Plattenarbeiten, Untergrund waagrecht.  |                        |                            |                        |
|                       |  |                        | <b>20 m2</b>               | EP ..... GP .....      |
| <b>03.4</b>           | <b>Scheinfuge/Riss schließen 2K-Reaktionsharz-Fugenmasse Wellenverbinder</b>   |                        |                            |                        |
|                       | STLB-Bau 04/2022 036<br>Kraftschlüssiges Schließen von Scheinfugen/Rissen im Untergrund mit Zweikomponenten-Reaktionsharz, einschl. Einschneiden, Säubern, Einlegen von Wellenverbindern und Absanden.   |                        |                            |                        |
|                       |  |                        | <b>14 m</b>                | EP ..... GP .....      |
|                       |  |                        |                            | Übertrag: .....        |

**Leistungsverzeichnis**

Wohnanlage Haus 1 Mittweida (SW1BA3)

| Nr.         | Leistungsbeschreibung  | Menge/ Einh.  | Preis (EP)      | Gesamt (GP) |
|-------------|--|---------------|-----------------|-------------|
| 05          | LV Fliesenarbeiten   |               |                 |             |
| 03          | Titel Bodenfliesen   |               |                 |             |
|             |  |               | Übertrag: ..... |             |
| <b>03.5</b> | <b>Abdeck. PS armiert besch D 30mm</b><br>Abdeckung von Leitungen o.ä., aus Polystyrol-Verbundelementen, beidseitig armiert und beschichtet, Dicke 30 mm, Länge der Abdeckung bis 100 cm, Höhe bis 15cm, Tiefe bis 25 cm<br>als komplette Leistung: einschl. aller erforderlicher Arbeiten und Materialien,<br>Abrechnung erfolgt nach (H + T) x Länge   | <b>3,6 m2</b> | EP .....        | GP .....    |
| <b>03.6</b> | <b>Untergrund ausgleichen Estrich Dämmstoffpl. D 30-35mm bis 1m2</b><br>STLB-Bau 04/2022 036<br>Ausgleichen des Untergrundes aus Estrich, bei Änderung der Konstruktionshöhe, mit Dämmstoffplatten aus Polystyrol-Hartschaum, Dicke über 30 bis 35 mm, für Fliesen-/Plattenarbeiten, Ausführung in Teilflächen, Einzelgröße bis 1 m2.  | <b>12 m2</b>  | EP .....        | GP .....    |
| <b>03.7</b> | <b>Haftbrücke auftragen mineralische Haftbrücke</b><br><br>STLB-Bau 04/2022 025<br>Haftbrücke auftragen, auf Boden, Untergrund Zementestrich, mit mineralischer Haftbrücke.  | <b>20 m2</b>  | EP .....        | GP .....    |
| <b>03.8</b> | <b>AIV-B Boden innen W2-I Kunststoffbahn profiliert kaschiert D 0,2mm vollfl kleben</b><br><br>STLB-Bau 04/2022 018<br>Abdichtung der Bodenflächen von Innenräumen im Verbund (AIV-B) DIN 18534-1 und DIN 18534-5, Wassereinwirkungsklasse W2-I (hoch), Rissklasse R1-I (Rissbreitenänderung/-neubildung nach Aufbringen der Abdichtung bis 0,2 mm), mit profilierten, beidseitig vlies- oder gewebekaschierten Kunststoffbahnen, Mindestdicke 0,2 mm, vollflächig kleben. | <b>20 m2</b>  | EP .....        | GP .....    |
|             |  |               | Übertrag: ..... |             |

**Leistungsverzeichnis**

Wohnanlage Haus 1 Mittweida (SW1BA3)

| Nr.          | Leistungsbeschreibung   | Menge/ Einh.  | Preis (EP)      | Gesamt (GP) |
|--------------|---|---------------|-----------------|-------------|
| 05           | LV Fliesenarbeiten  |               |                 |             |
| 03           | Titel Bodenfliesen  |               |                 |             |
|              |   |               | Übertrag: ..... |             |
| <b>03.9</b>  | <b>Anschluss Durchdringung AIV-F Boden innen Dichtmanschette Durchm. bis 10cm W2-I</b><br>STLB-Bau 04/2022 018<br>Anschluss an Durchdringung in der Abdichtung der Bodenflächen von Innenräumen im Verbund (AIV-F) DIN 18534-1 und DIN 18534-3, mit Dichtmanschette, Durchmesser bis 10 cm, Wassereinwirkungsklasse W2-I (hoch), Rissklasse R1-I (Rissbreitenänderung/-neubildung nach Aufbringen der Abdichtung bis 0,2 mm).   | <b>21 St</b>  | EP .....        | GP .....    |
| <b>03.10</b> | <b>Anschluss aufgehende Bauteile AIV-F Boden innen Dichtband B 100mm W2-I</b><br>STLB-Bau 04/2022 018<br>Anschluss an aufgehende Bauteile in der Abdichtung der Bodenflächen von Innenräumen im Verbund (AIV-F) DIN 18534-1 und DIN 18534-3, mit Dichtband, Breite 100 mm, Wassereinwirkungsklasse W2-I (hoch), Rissklasse R1-I (Rissbreitenänderung/-neubildung nach Aufbringen der Abdichtung bis 0,2 mm).  | <b>53,5 m</b> | EP .....        | GP .....    |
| <b>03.11</b> | <b>Formteil AIV-F Boden Innenecke/Außenecke Dichtband W2-I</b><br>Anschluss an Innenecke oder Außenecke 90° in der Abdichtung der Bodenflächen von Innenräumen im Verbund (AIV-F) DIN 18534-1 und DIN 18534-3, mit systemzugehörigem Formteil Dichtband, Wassereinwirkungsklasse W2-I (hoch), Rissklasse R1-I (Rissbreitenänderung/-neubildung nach Aufbringen der Abdichtung bis 0,2 mm).  | <b>78 St</b>  | EP .....        | GP .....    |
| <b>03.12</b> | <b>Bodenbelag stranggepresste Fliesen/Platten Gr.Alla Rutschgr.R10 30/60cm Dünnbett zementh.Mörtel TypC Fugenmörtel zementhaltig</b><br>Bodenbelag aus stranggepressten Fliesen/Platten, DIN EN 14411 Gruppe Alla, glasiert, matt, Bewertungsgruppe Rutschgefahr R 10 ASR A1.5/1,2, Nennmaß (cm) 30/60, Fliesendicke ca. 0,6cm, Oberfläche eben, rektifizierte Kanten, uni, Farbton grau, auf Boden, aus Estrich, Untergrund waagrecht, im Dünnbett aus zementhaltigem Mörtel Typ C DIN EN 12004-1, verlegen im Fugenschnitt, schmale Fuge, verfugen durch Einschlämmen mit grauem Fugenmörtel, zementhaltig (CG) DIN EN 13888.<br>Bemusterung durch Bauherr<br><br>Ort: EG, 1.OG, 2.OG | <b>20 m2</b>  | EP .....        | GP .....    |
|              |   |               | Übertrag: ..... |             |



**Leistungsverzeichnis**

Wohnanlage Haus 1 Mittweida (SW1BA3)

|                       |   |                               |                             |                        |
|-----------------------|---|-------------------------------|-----------------------------|------------------------|
| <b>05</b>             | <b>LV</b>   | <b>Fliesenarbeiten</b>        |                             |                        |
| 03                    | Titel   | Bodenfliesen                  |                             |                        |
| Nr.                   | Leistungsbeschreibung   |                               | Menge/ Einh.                | Preis (EP) Gesamt (GP) |
| <b>Summe Titel 03</b> |   |                               |                             |                        |
|                       |   |                               | <b>Bodenfliesen, Netto:</b> | .....                  |
| <b>04</b>             | <b>Titel</b>  | <b>Einbauteile, Sonstiges</b> |                             |                        |
| <b>04.1</b>           | <b>Abschlussprofil Stahl niro</b>                                   |                               |                             |                        |
|                       | STLB-Bau 04/2022 024  |                               |                             |                        |
|                       | Abschlussprofil aus nichtrostendem Stahl, an Boden.                 |                               |                             |                        |
|                       |   |                               | <b>5 m</b>                  | EP ..... GP .....      |
| <b>04.2</b>           | <b>Winkelprofil Edelstahl Wand</b>                                  |                               |                             |                        |
|                       | Winkelprofil aus V2A Edelstahl, gebürstet, Profilhöhe an            |                               |                             |                        |
|                       | Fliesenstärke angepasst, Materialstärke mind. 1 mm,                 |                               |                             |                        |
|                       | liefern und einbauen  |                               |                             |                        |
|                       |   |                               | <b>49,5 m</b>               | EP ..... GP .....      |
| <b>04.3</b>           | <b>Randfuge im Boden-/Wand- und Wand-/Wandbelag, dauerelastisch</b> |                               |                             |                        |
|                       | Randfuge im Boden-/Wand- und Wand-/Wandbelag,                       |                               |                             |                        |
|                       | dauerelastisch, Basis Silicon, fungizid, Farbton hellgrau,          |                               |                             |                        |
|                       | Fugenbreite 4 mm, Fugentiefe 4 mm, ausbilden und füllen, mit        |                               |                             |                        |
|                       | Fugendichtstoff, beständig gegen Öle und Fette,                     |                               |                             |                        |
|                       | Fugenunterfüllung und Fugenvorbehandlung nach Angaben des           |                               |                             |                        |
|                       | Dichtstoffherstellers.  |                               |                             |                        |
|                       |   |                               | <b>225 m</b>                | EP ..... GP .....      |
| <b>04.4</b>           | <b>Fugenabdichtung elast.Dichtstoff Silicon B 3mm</b>               |                               |                             |                        |
|                       | STLB-Bau 04/2022 045  |                               |                             |                        |
|                       | Fugenabdichtung mit elastischem Dichtstoff DIN EN 15651-3,          |                               |                             |                        |
|                       | Basis Silicon, Fugenbreite 3 mm, Farbton hellgrau, zwischen         |                               |                             |                        |
|                       | Sanitärausstattungsgegenstand und Rückwandbelag,                    |                               |                             |                        |
|                       | Fugenausbildung dreieckig.  |                               |                             |                        |
|                       |   |                               | <b>20 m</b>                 | EP ..... GP .....      |
| <b>04.5</b>           | <b>Schutzbekl./-belag Kunststoffolie D 0,4mm herstellen räumen</b>  |                               |                             |                        |
|                       | Schutzvorrichtung als Bekleidung/Belag für Bodenflächen, aus        |                               |                             |                        |
|                       | Kunststoffolie, Foliendicke mind. 0,4 mm, herstellen und            |                               |                             |                        |
|                       | räumen, Kanten verkleben gegen Verrutschen, Abrechnung              |                               |                             |                        |
|                       | nach bekleideter/belegter Fläche.                                   |                               |                             |                        |
|                       |   |                               | <b>10 m2</b>                | EP ..... GP .....      |
|                       |   |                               |                             | Übertrag: .....        |

**Leistungsverzeichnis**

Wohnanlage Haus 1 Mittweida (SW1BA3)

|                       |                       |   |   |            |                 |
|-----------------------|-----------------------|---|---|------------|-----------------|
| <b>05</b>             | <b>LV</b>             | <b>Fliesenarbeiten</b>  |   |            |                 |
| 04                    | Titel                 | Einbauteile, Sonstiges  |   |            |                 |
| Nr.                   | Leistungsbeschreibung |   | Menge/ Einh.                                | Preis (EP) | Gesamt (GP)     |
|                       |                       |   |   |            | Übertrag: ..... |
| <b>04.6</b>           |                       | <b>Schutzbekl./-belag Vlies 300g/m2 herstellen räumen</b><br>Schutzvorrichtung als Bekleidung/Belag für Bodenflächen, aus Vlies, Masse 300 g/m2, herstellen und räumen, Kanten verkleben gegen Verrutschen, Abrechnung nach bekleideter/belegter Fläche.  | <b>10 m2</b>                                | EP .....   | GP .....        |
| <b>Summe Titel 04</b> |                       |   | <b>Einbauteile, Sonstiges, Netto: .....</b> |            |                 |
| <b>05</b>             | <b>Titel</b>          | <b>Stundenlohnarbeiten</b>  |   |            |                 |
|                       |                       | <b>Verrechnungssätze</b><br>Verrechnungssätze<br>Die nachstehend aufgeführten Stundenlohnarbeiten mit Lohnsätzen bzw. Zuschlägen werden nur in Anrechnung gebracht, soweit sie von der Bauleitung ausdrücklich verlangt werden.<br>Die Stundenzettel sind spätestens nach 2 Werktagen von der Bauleitung abzeichnen zu lassen und einzureichen.<br>Nicht unterzeichnete Stundenzettel werden nicht anerkannt!<br>Die Kosten umfassen neben der Gestellung der normalen Werkzeuge alle Auslösungen und Zuschläge inkl. Fahrtauslagen für die Fahrten zur Baustelle.<br>Sollte sich bei der Prüfung der Abrechnung ergeben, dass abgezeichnete Stundenleistungen in den Positionen des Leistungsverzeichnisses abzurechnen sind, werden diese auch im Nachhinein über die Einheitspreise abgerechnet. |   |            |                 |
| <b>05.1</b>           |                       | <b>Stundenlohnarbeiten, Facharbeiter</b><br>Stundenlohnarbeiten für evtl. erforderliche Arbeiten, die nicht im LV erfasst sind und nur auf ausdrückliche Anweisung der BÜ und gegen Nachweis zur Ausführung kommen;<br>Verrechnung für Facharbeiter   | <b>12 h</b>                                 | EP .....   | GP .....        |
| <b>Summe Titel 05</b> |                       |   | <b>Stundenlohnarbeiten, Netto: .....</b>    |            |                 |

# LV-Zusammenfassung

Wohnanlage Haus 1 Mittweida (SW1BA3)

| 05 LV Fliesenarbeiten              |             |                        |                                      |                  |
|------------------------------------|-------------|------------------------|--------------------------------------|------------------|
| Nr.                                | Bezeichnung |                        | Seite                                | Gesamt in EUR    |
| 01                                 | Titel       | Abbruch                | 8                                    | .....            |
| 02                                 | Titel       | Wandfliesen            | 10                                   | .....            |
| 03                                 | Titel       | Bodenfliesen           | 14                                   | .....            |
| 04                                 | Titel       | Einbauteile, Sonstiges | 17                                   | .....            |
| 05                                 | Titel       | Stundenlohnarbeiten    | 18                                   | .....            |
| <b>Summe LV 05 Fliesenarbeiten</b> |             |                        |                                      |                  |
|                                    |             |                        | <b>Angebotssumme, Netto:</b>         | EUR .....        |
| Stempel                            |             |                        | zzgl. MwSt. (19,0 %):                | EUR .....        |
| .....                              |             |                        | <b><u>Angebotssumme, Brutto:</u></b> | EUR <u>.....</u> |
| Anbieter - Unterschrift            |             |                        |                                      |                  |

**STRANGSANIERUNG STUDENTENWOHNHEIM – SCHWANENTECH 8 HAUS 1**  
in 09648 Mittweida

---

## FOTODOKUMENTATION



Ansicht Nord-Ost



Ansicht Nord-West

**STRANGSANIERUNG STUDENTENWOHNHEIM – SCHWANENTECH 8 HAUS 1**  
in 09648 Mittweida

---



Ansicht Süd-Ost



Zugang Gebäude



Ecke Ansicht Nord-Ost/Nord-West

**STRANGSANIERUNG STUDENTENWOHNHEIM – SCHWANENTECH 8 HAUS 1**  
in 09648 Mittweida

---



Eingangsbereich EG



Treppenaufgang EG



EG TH

**STRANGSANIERUNG STUDENTENWOHNHEIM – SCHWANENTECH 8 HAUS 1**  
in 09648 Mittweida

---



Treppenhaus 1.OG



Treppenhaus

**STRANGSANIERUNG STUDENTENWOHNHEIM – SCHWANENTECH 8 HAUS 1**  
in 09648 Mittweida

---



Treppenhaus DG



DG Flur/TH



Bad





**STRANGSANIERUNG STUDENTENWOHNHEIM – SCHWANENTECH 8 HAUS 1**  
in 09648 Mittweida

---



Zimmer



- Abbruch Neu
- AB Abbruch Belag
- AF Abbruch Fliesen
- B1 Fliesen Neu
- B2 Belag Neu
- Wandbelag ELT-Sockelkanal
- AD Abbruch abgehängte Decke
- D1 abgehängte Decke Neu
- D2 Anstrich
- WAND AF Teilabbruch Fliesen
- W1.1 Fliesen Neu - auf Trockenbau
- W1.2 Fliesen Neu - überfliesen Bestandsfliesen
- W2 Anstrich

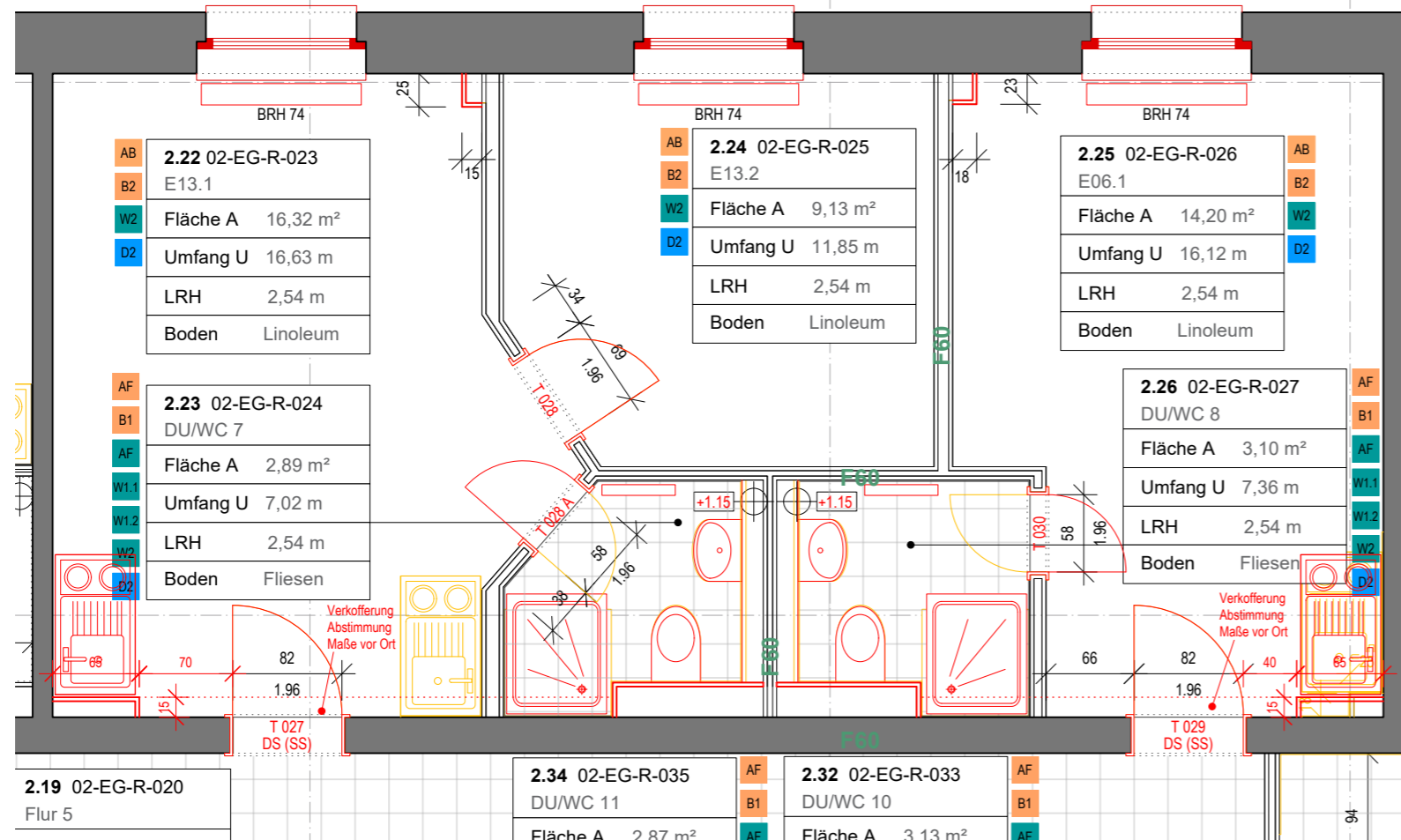
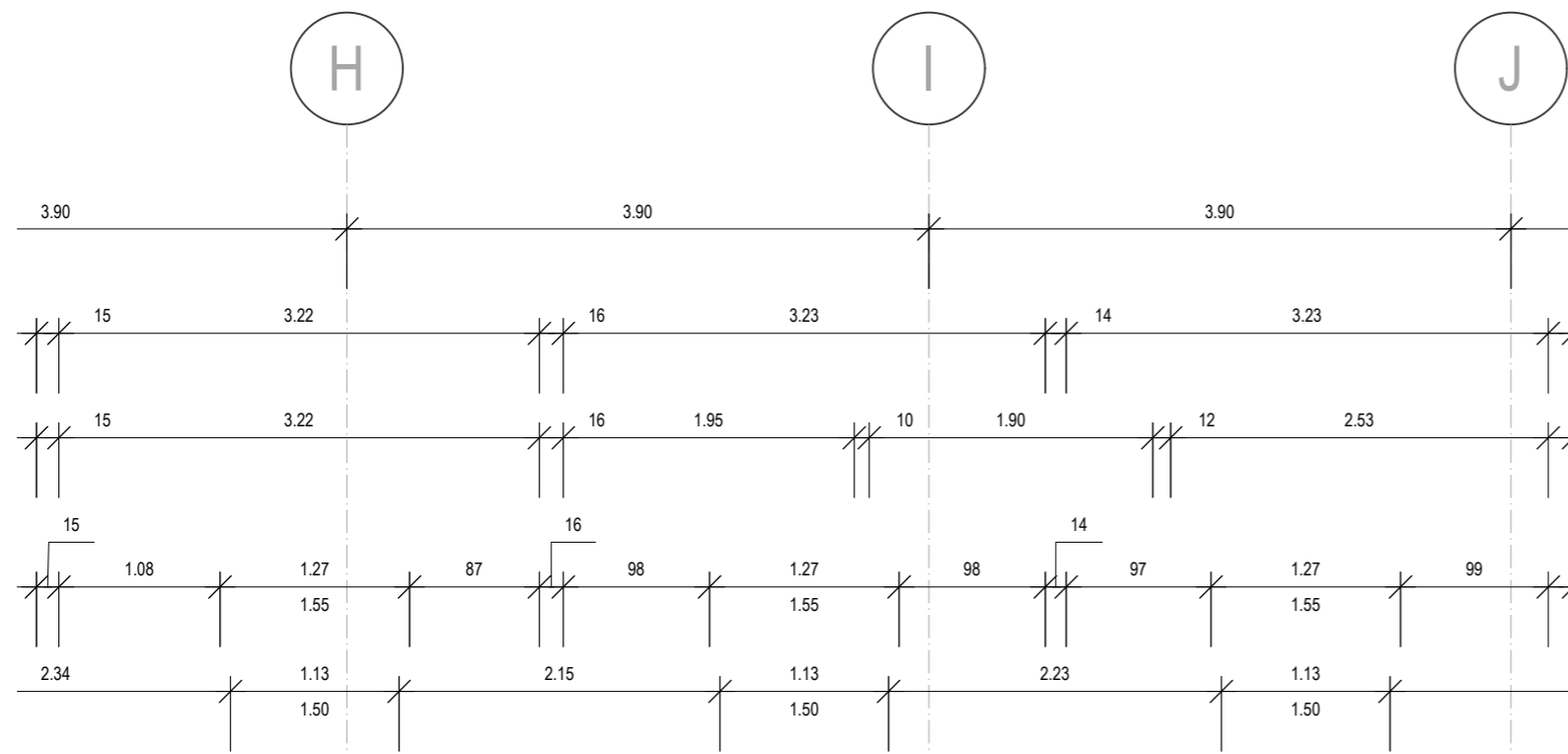

VORGABE PLANBEZEICHNUNG:

240111\_SW1\_3BA\_OPL\_LPH5\_Grundriss\_EG

|      |       |     |         |                 |                |                 |       |
|------|-------|-----|---------|-----------------|----------------|-----------------|-------|
| Jahr | Monat | Tag | Projekt | Planung/ Gewerk | Leistungsphase | Planbezeichnung | Index |
|------|-------|-----|---------|-----------------|----------------|-----------------|-------|

- ARC - Architektur
- FLA - Landschaftsarchitektur
- TWP - Tragwerksplanung
- HZG - Fachplanung Heizung
- LÜF - Fachplanung Lüftung
- SAN - Fachplanung Sanitär
- ELT - Fachplanung ELT
- FBS - Fachplanung Brandschutz
- PHY - Bauphysik / Schallschutz
- BGG - Fachplanung Baugrund
- VER - Vermessung

**Anmerkungen:**  
Für Höhenangaben sind Schnitt und Lageplan maßgebend. BH = Brüstungshöhe über OK Fertigfußboden. Die Gebäudeeinordnung erfolgt nach Festlegung des Bauherren. In den Zeichnungen sind die Rohbau-Grundfläche (F) angegeben. Im Rahmen der Ausführungsplanung können sich Maß- und Flächenabweichungen ergeben. Türen sind als Rohbauöffnungen vermaßt.

Dieser Plan ist nur gültig in Verbindung mit allen aktuellen Architekturplänen und Detailplänen sowie mit allen aktuellen Fachplänen der Tragwerksplanung und HLSE. Die Aktualisierung der Pläne sind per Index gekennzeichnet (siehe Blattnummer)! Sämtliche Maße und Angaben sind vom ausführenden Verantwortlichen zu prüfen! Bei Unstimmigkeiten ist sofort die Bauleitung zu informieren! Die eingetragenen Bodendurchbrüche (BD) bzw. Deckendurchbrüche (DD) sind Installationsmaße. Aussparungsgrößen und Angaben zur Lage sind in den Grundrissplänen angegeben. Deckendurchbrüche kleiner als DN 70 sind den Installationsplänen der Fachplanung HLSE zu entnehmen. Kernbohrungen dürfen nur in Abstimmung mit der Bauleitung bzw. Tragwerksplanung vorgenommen werden. Sofern keine anderen Festlegungen getroffen sind, werden die Durchbrüche kleiner als 200 mm Durchmesser gebohrt. Fundamenterder und Anschlußfahnen sind gemäß Fachplanung Elektro auszuführen.

PLANUNGSPHASE:

Werkplanung

# Ausführungsplanung

| INDEX | ÄNDERUNG/ ERGÄNZUNG | DATUM | NAME |
|-------|---------------------|-------|------|
|       |                     |       |      |

BAUVORHABEN

**Strangsanierung Wohnanlage**  
Schwanenteich 8 (Haus 1)  
09648 Mittweida

3.BA

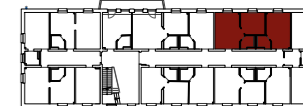

SW1

PLANINHALT

**Grundriss Erdgeschoss**

PLANNR

240111\_SW1\_3BA\_OPL\_LPH5\_Grundriss\_EG

PLANVERFASSER HOCHBAU

**ARCHITEKTUR  
BÜROKELLER**

ARCHITEKTUR Büro Keller GmbH  
Walter-Oertel-Straße 52 | 09112 Chemnitz  
0371 354 12 33 | info@architektur-buerokeller.de

BEARBEITET/ GEZEICHNET

UNTERSCHRIFT

PLANDATUM

11.01.2024

MAßSTAB

1:50

FORMAT

FACHPLANNER TRAGWERKSPLANUNG

BEARBEITET/ GEZEICHNET

UNTERSCHRIFT

DATUM

FACHPLANNER HLS/ ELT

**Schaufuß & Dörner GbR**  
Untere Schlosstraße 8  
09573 Augustusburg

BEARBEITET/ GEZEICHNET

UNTERSCHRIFT

DATUM

BAUHERR

**Studentenwerk Freiberg A.ö.R.**  
Agricolastraße 14/16  
09599 Freiberg

UNTERSCHRIFT

DATUM

UNTERSCHRIFT

DATUM

|  |  |  |  |
|--|--|--|--|
|  |  |  |  |
|  |  |  |  |

- Abbruch Neu
- AB Abbruch Belag
- AF Abbruch Fliesen
- B1 Fliesen Neu
- B2 Belag Neu
- Wandbelag ELT-Sockelkanal
- AD Abbruch abgehängte Decke
- D1 abgehängte Decke Neu
- D2 Anstrich
- WAND
- AF Teilabbruch Fliesen
- W1.1 Fliesen Neu - auf Trockenbau
- W1.2 Fliesen Neu - überfliesen Bestandsfliesen
- W2 Anstrich

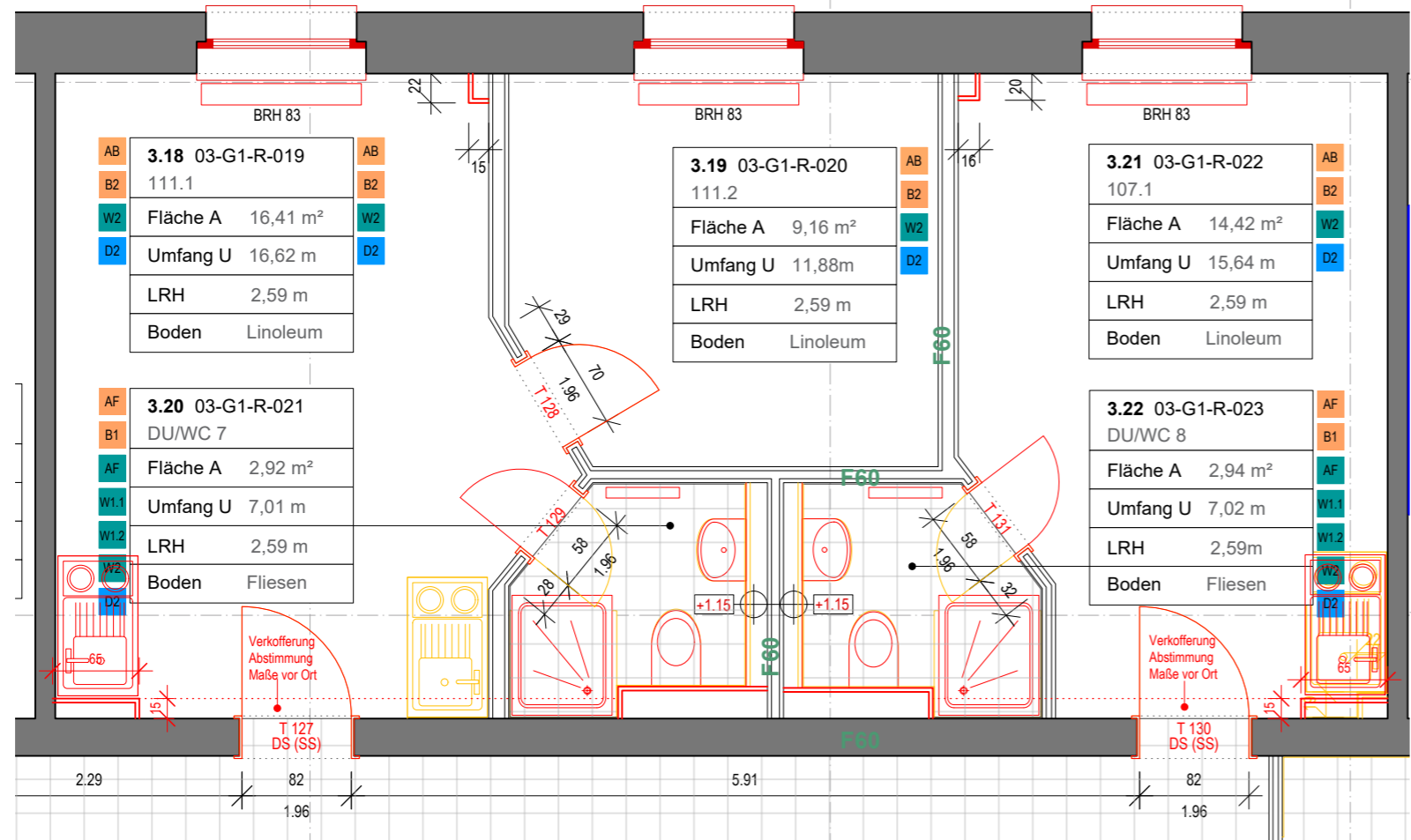
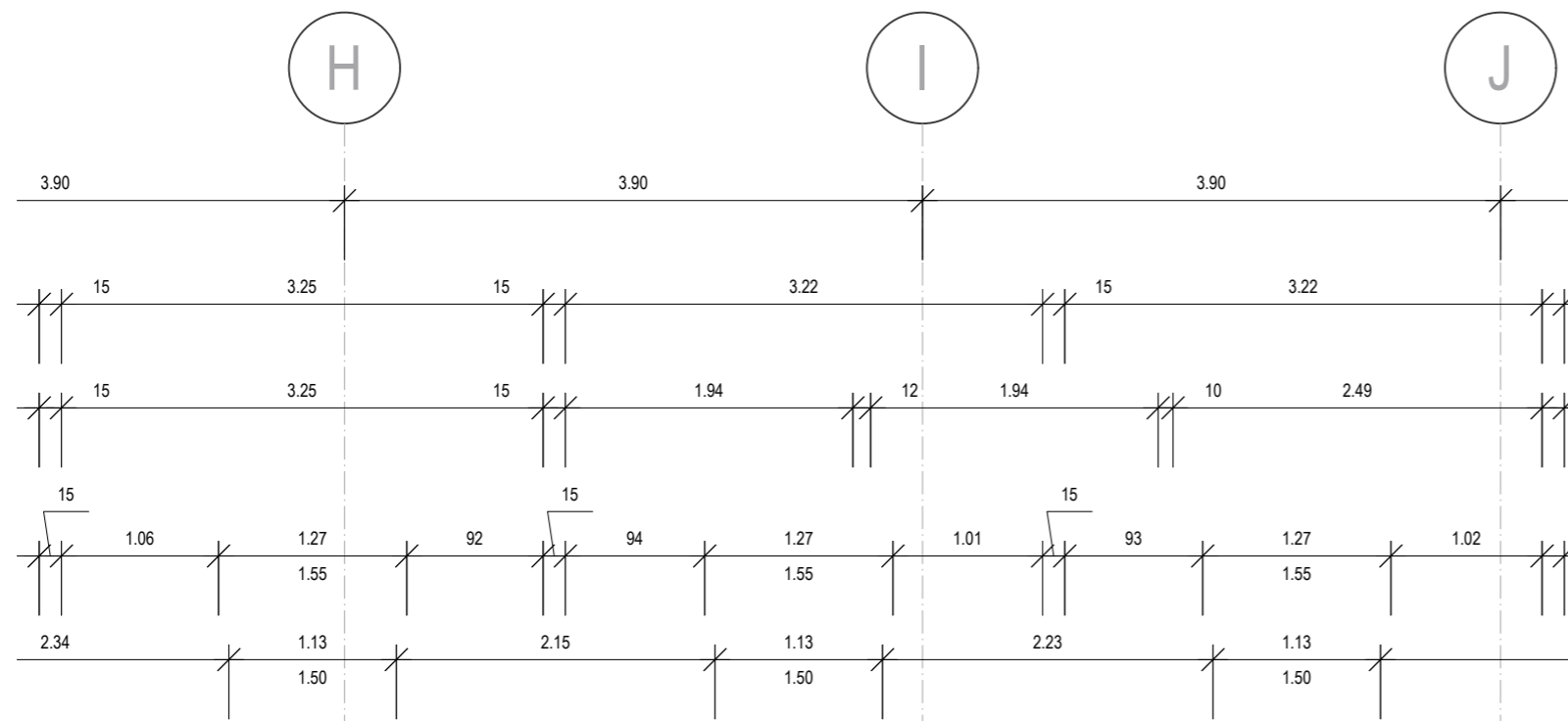

VORGABE PLANBEZEICHNUNG:

240111\_SW1\_3BA\_OPL\_LPH5\_Grundriss\_10G

|      |       |     |         |                 |                |                 |       |     |                            |
|------|-------|-----|---------|-----------------|----------------|-----------------|-------|-----|----------------------------|
| Jahr | Monat | Tag | Projekt | Planung/ Gewerk | Leistungsphase | Planbezeichnung | Index | ARC | - Architektur              |
|      |       |     |         |                 |                |                 |       | FLA | - Landschaftsarchitektur   |
|      |       |     |         |                 |                |                 |       | TWP | - Tragwerksplanung         |
|      |       |     |         |                 |                |                 |       | HZG | - Fachplanung Heizung      |
|      |       |     |         |                 |                |                 |       | LÜF | - Fachplanung Lüftung      |
|      |       |     |         |                 |                |                 |       | SAN | - Fachplanung Sanitär      |
|      |       |     |         |                 |                |                 |       | ELT | - Fachplanung ELT          |
|      |       |     |         |                 |                |                 |       | FBS | - Fachplanung Brandschutz  |
|      |       |     |         |                 |                |                 |       | PHY | - Bauphysik / Schallschutz |
|      |       |     |         |                 |                |                 |       | BGG | - Fachplanung Baugrund     |
|      |       |     |         |                 |                |                 |       | VER | - Vermessung               |

**Anmerkungen:**  
Für Höhenangaben sind Schnitt und Lageplan maßgebend. BH = Brüstungshöhe über OK Fertigfußboden. Die Gebäudeeinordnung erfolgt nach Festlegung des Bauherren. In den Zeichnungen sind die Rohbau-Grundfläche (F) angegeben. Im Rahmen der Ausführungsplanung können sich Maß- und Flächenabweichungen ergeben. Türen sind als Rohbauöffnungen vermaßt.

Dieser Plan ist nur gültig in Verbindung mit allen aktuellen Architekturplänen und Detailplänen sowie mit allen aktuellen Fachplänen der Tragwerksplanung und HLSE. Die Aktualisierung der Pläne sind per Index gekennzeichnet (siehe Blattnummer)! Sämtliche Maße und Angaben sind vom ausführenden Verantwortlichen zu prüfen! Bei Unstimmigkeiten ist sofort die Bauleitung zu informieren! Die eingetragenen Bodendurchbrüche (BD) bzw. Deckendurchbrüche (DD) sind Installationsmaße. Aussparungsgrößen und Angaben zur Lage sind in den Grundrissplänen angegeben. Deckendurchbrüche kleiner als DN 70 sind den Installationsplänen der Fachplanung HLSE zu entnehmen. Kernbohrungen dürfen nur in Abstimmung mit der Bauleitung bzw. Tragwerksplanung vorgenommen werden. Sofern keine anderen Festlegungen getroffen sind, werden die Durchbrüche kleiner als 200 mm Durchmesser gebohrt. Fundamenterder und Anschlußfahnen sind gemäß Fachplanung Elektro auszuführen.

PLANUNGSPHASE:

Werkplanung

# Ausführungsplanung

| INDEX | ÄNDERUNG/ ERGÄNZUNG | DATUM | NAME |
|-------|---------------------|-------|------|
|       |                     |       |      |

BAUVORHABEN

**Strangsanierung Wohnanlage**  
Schwanenteich 8 (Haus 1)  
09648 Mittweida

3.BA

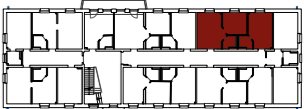

SW1

PLANINHALT

**Grundriss 1.Obergeschoss**

PLANNR

240111\_SW1\_3BA\_OPL\_LPH5\_Grundriss\_10G

PLANVERFASSER HOCHBAU

**ARCHITEKTUR  
BÜROKELLER**

ARCHITEKTUR Büro Keller GmbH  
Walter-Oertel-Straße 52 | 09112 Chemnitz  
0371 354 12 33 | info@architektur-buerokeller.de

BEARBEITET/ GEZEICHNET

UNTERSCHRIFT

MAßSTAB

1:50

PLANDATUM

11.01.2024

FORMAT

FACHPLANNER TRAGWERKSPLANUNG

BEARBEITET/ GEZEICHNET

UNTERSCHRIFT

DATUM

FACHPLANNER HLS/ ELT

BEARBEITET/ GEZEICHNET

UNTERSCHRIFT

DATUM

BAUHERR

**Schaufuß & Dörner GbR**  
Untere Schlosstraße 8  
09573 Augustusburg

UNTERSCHRIFT

DATUM

UNTERSCHRIFT

DATUM

|  |  |  |  |
|--|--|--|--|
|  |  |  |  |
|  |  |  |  |

- Abbruch Neu
- Abbruch Belag
- Abbruch Fliesen
- Fliesen Neu
- Belag Neu
- Wandbelag
- ELT-Sockelkanal
- DECKE
- Abbruch abgehängte Decke
- abgehängte Decke Neu
- Anstrich
- WAND
- Teilabbruch Fliesen
- Fliesen Neu - auf Trockenbau
- Fliesen Neu - überfliesen Bestandsfliesen
- Anstrich

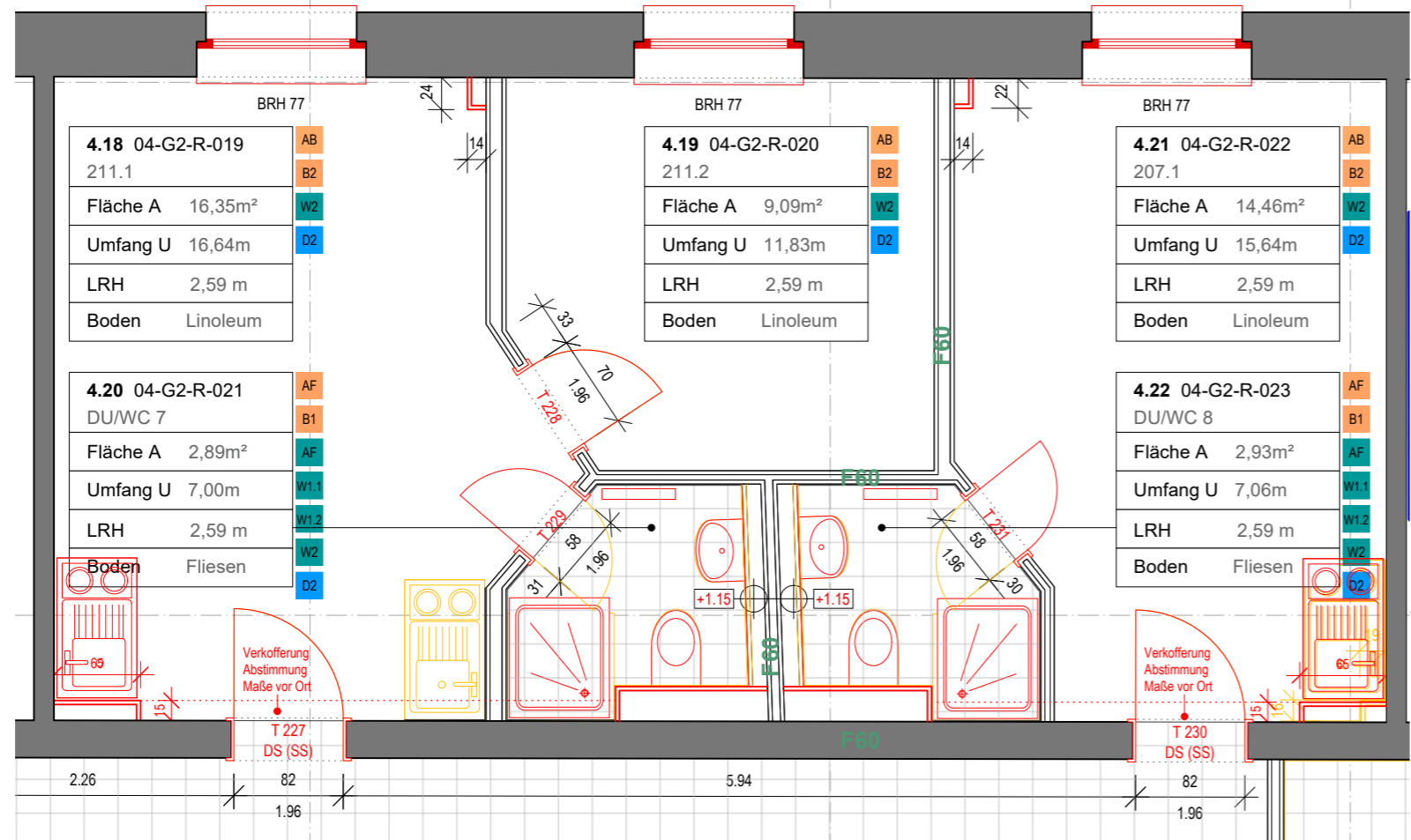
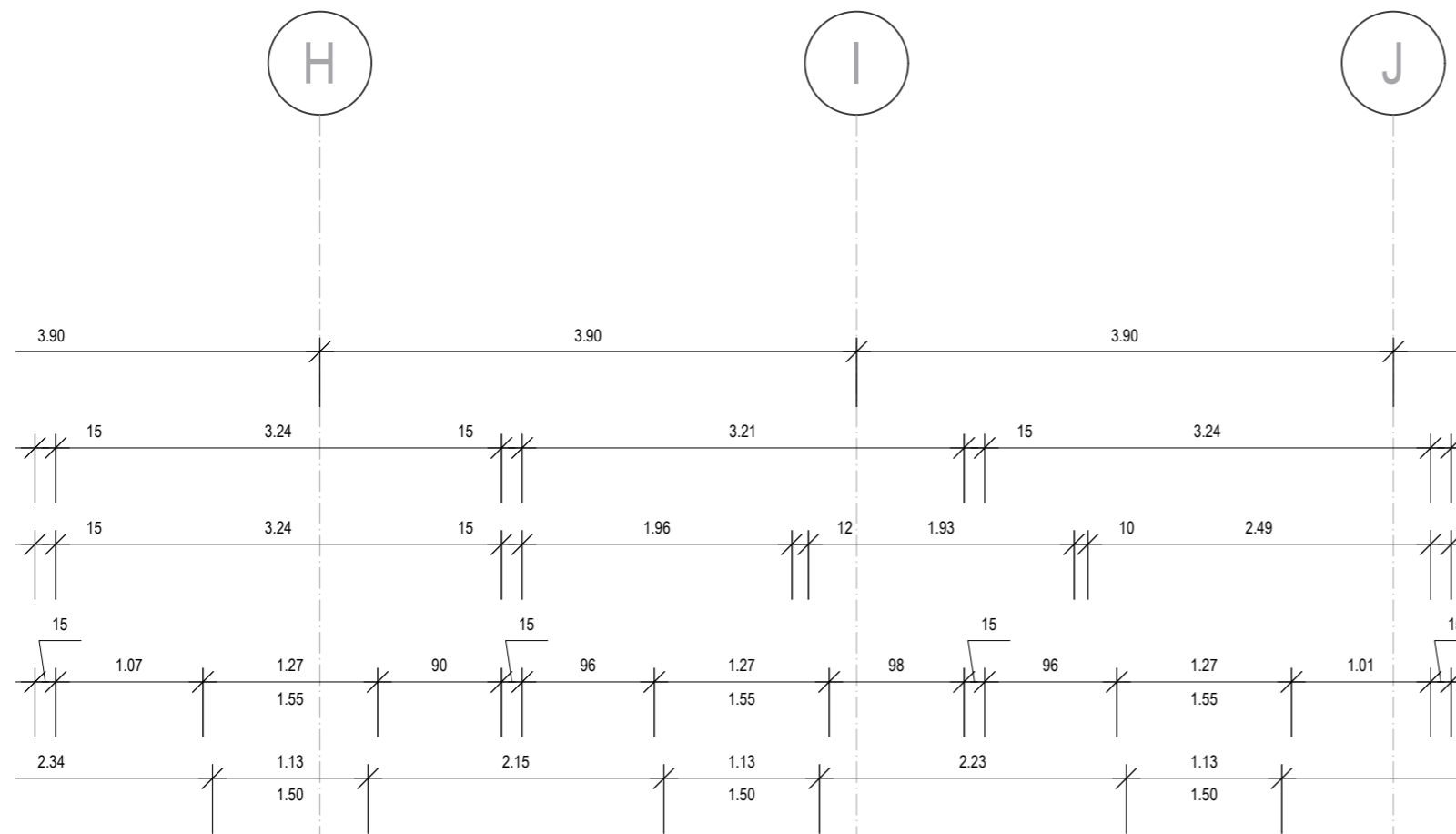

VORGABE PLANBEZEICHNUNG:

240111\_SW1\_3BA\_OPL\_LPH5\_Grundriss\_20G

|      |       |     |         |                 |                |                 |       |
|------|-------|-----|---------|-----------------|----------------|-----------------|-------|
| Jahr | Monat | Tag | Projekt | Planung/ Gewerk | Leistungsphase | Planbezeichnung | Index |
|------|-------|-----|---------|-----------------|----------------|-----------------|-------|

- ARC - Architektur
- FLA - Landschaftsarchitektur
- TWP - Tragwerksplanung
- HZG - Fachplanung Heizung
- LÜF - Fachplanung Lüftung
- SAN - Fachplanung Sanitär
- ELT - Fachplanung ELT
- FBS - Fachplanung Brandschutz
- PHY - Bauphysik / Schallschutz
- BGG - Fachplanung Baugrund
- VER - Vermessung

**Anmerkungen:**  
Für Höhenangaben sind Schnitt und Lageplan maßgebend. BH = Brüstungshöhe über OK Fertigfußboden. Die Gebäudeeinordnung erfolgt nach Festlegung des Bauherren. In den Zeichnungen sind die Rohbau-Grundfläche (F) angegeben. Im Rahmen der Ausführungsplanung können sich Maß- und Flächenabweichungen ergeben. Türen sind als Rohbauöffnungen vermaßt.

Dieser Plan ist nur gültig in Verbindung mit allen aktuellen Architekturplänen und Detailplänen sowie mit allen aktuellen Fachplänen der Tragwerksplanung und HLSE. Die Aktualisierung der Pläne sind per Index gekennzeichnet (siehe Blattnummer)! Sämtliche Maße und Angaben sind vom ausführenden Verantwortlichen zu prüfen! Bei Unstimmigkeiten ist sofort die Bauleitung zu informieren! Die eingetragenen Bodendurchbrüche (BD) bzw. Deckendurchbrüche (DD) sind Installationsmaße. Aussparungsgrößen und Angaben zur Lage sind in den Grundrissplänen angegeben. Deckendurchbrüche kleiner als DN 70 sind den Installationsplänen der Fachplanung HLSE zu entnehmen. Kernbohrungen dürfen nur in Abstimmung mit der Bauleitung bzw. Tragwerksplanung vorgenommen werden. Sofern keine anderen Festlegungen getroffen sind, werden die Durchbrüche kleiner als 200 mm Durchmesser gebohrt. Fundamenterde und Anschlußfahnen sind gemäß Fachplanung Elektro auszuführen.

PLANUNGSPHASE:

Werkplanung

# Ausführungsplanung

| INDEX | ÄNDERUNG/ ERGÄNZUNG | DATUM | NAME |
|-------|---------------------|-------|------|
|       |                     |       |      |

BAUVORHABEN

**Strangsanierung Wohnanlage**  
Schwanenteich 8 (Haus 1)  
09648 Mittweida

**3.BA**

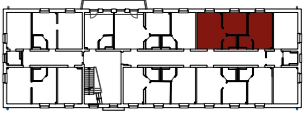

**SW1**

PLANINHALT

**Grundriss 2.Obergeschoss**

PLANNR

240111\_SW1\_3BA\_OPL\_LPH5\_Grundriss\_20G

PLANVERFASSER HOCHBAU



ARCHITEKTUR Büro Keller GmbH  
Walter-Oertel-Straße 52 | 09112 Chemnitz  
0371 354 12 33 | info@architektur-buerokeller.de

BEARBEITET/ GEZEICHNET

UNTERSCHRIFT

PLANDATUM

11.01.2024

MAßSTAB

1:50

FORMAT

FACHPLANNER TRAGWERKSPLANUNG

BEARBEITET/ GEZEICHNET

UNTERSCHRIFT

DATUM

FACHPLANNER HLS/ ELT

BEARBEITET/ GEZEICHNET

UNTERSCHRIFT

DATUM

**Schaufuß & Dörner GbR**  
Untere Schlosstraße 8  
09573 Augustusburg

BAUHERR

**Studentenwerk Freiberg A.ö.R.**  
Agricolastraße 14/16  
09599 Freiberg

UNTERSCHRIFT

DATUM

UNTERSCHRIFT

DATUM

|  |  |  |  |
|--|--|--|--|
|  |  |  |  |
|  |  |  |  |

- Abbruch  
— Neu
- BODEN**
- AB** Abbruch Belag
- AF** Abbruch Fliesen
- B1** Fliesen Neu
- B2** Belag Neu
- Wandbelag  
— ELT-Sockelkanal
- DECKE**
- AD** Abbruch abgehängte Decke
- D1** abgehängte Decke Neu
- D2** Anstrich
- WAND**
- AF** Teilabbruch Fliesen
- W1.1** Fliesen Neu - auf Trockenbau
- W1.2** Fliesen Neu - überfliesen Bestandsfliesen
- W2** Anstrich

VORGABE PLANBEZEICHNUNG:

**240111\_SW1\_3BA\_OPL\_LPH5\_Grundriss\_DG**

|      |       |     |         |                |                |                 |       |     |                            |
|------|-------|-----|---------|----------------|----------------|-----------------|-------|-----|----------------------------|
| Jahr | Monat | Tag | Projekt | Planung/Gewerk | Leistungsphase | Planbezeichnung | Index | ARC | - Architektur              |
|      |       |     |         |                |                |                 |       | FLA | - Landschaftsarchitektur   |
|      |       |     |         |                |                |                 |       | TWP | - Tragwerksplanung         |
|      |       |     |         |                |                |                 |       | HZG | - Fachplanung Heizung      |
|      |       |     |         |                |                |                 |       | LÜF | - Fachplanung Lüftung      |
|      |       |     |         |                |                |                 |       | SAN | - Fachplanung Sanitär      |
|      |       |     |         |                |                |                 |       | ELT | - Fachplanung ELT          |
|      |       |     |         |                |                |                 |       | FBS | - Fachplanung Brandschutz  |
|      |       |     |         |                |                |                 |       | PHY | - Bauphysik / Schallschutz |
|      |       |     |         |                |                |                 |       | BGG | - Fachplanung Baugrund     |
|      |       |     |         |                |                |                 |       | VER | - Vermessung               |

**Anmerkungen:**  
Für Höhenangaben sind Schnitt- und Lageplan maßgebend. BH = Brüstungshöhe über OK Fertigfußboden. Die Gebäudeeinordnung erfolgt nach Festlegung des Bauherren. In den Zeichnungen sind die Rohbau-Grundfläche (F) angegeben. Im Rahmen der Ausführungsplanung können sich Maß- und Flächenabweichungen ergeben. Türen sind als Rohbauöffnungen vermaßt.

Dieser Plan ist nur gültig in Verbindung mit allen aktuellen Architekturplänen und Detailplänen sowie mit allen aktuellen Fachplänen der Tragwerksplanung und HLSE. Die Aktualisierung der Pläne sind per Index gekennzeichnet (siehe Blattnummer)! Sämtliche Maße und Angaben sind vom ausführenden Verantwortlichen zu prüfen! Bei Unstimmigkeiten ist sofort die Bauleitung zu informieren! Die eingetragenen Bodendurchbrüche (BD) bzw. Deckendurchbrüche (DD) sind Installationsmaße. Ausparungsgrößen und Angaben zur Lage sind in den Grundrissplänen angegeben. Deckendurchbrüche kleiner als DN 70 sind den Installationsplänen der Fachplanung HLSE zu entnehmen. Kernbohrungen dürfen nur in Abstimmung mit der Bauleitung bzw. Tragwerksplanung vorgenommen werden. Sofern keine anderen Festlegungen getroffen sind, werden die Durchbrüche kleiner als 200 mm Durchmesser gebohrt. Fundamente und Anschlußfahnen sind gemäß Fachplanung Elektro auszuführen.

PLANUNGSPHASE:

**Werkplanung**

# Ausführungsplanung

| INDEX | ÄNDERUNG/ ERGÄNZUNG | DATUM | NAME |
|-------|---------------------|-------|------|
|       |                     |       |      |

BAUVORHABEN

**Strangsanierung Wohnanlage**  
Schwanenteich 8 (Haus 1)  
09648 Mittweida

**3.BA**

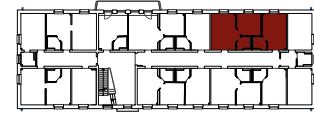

## SW1

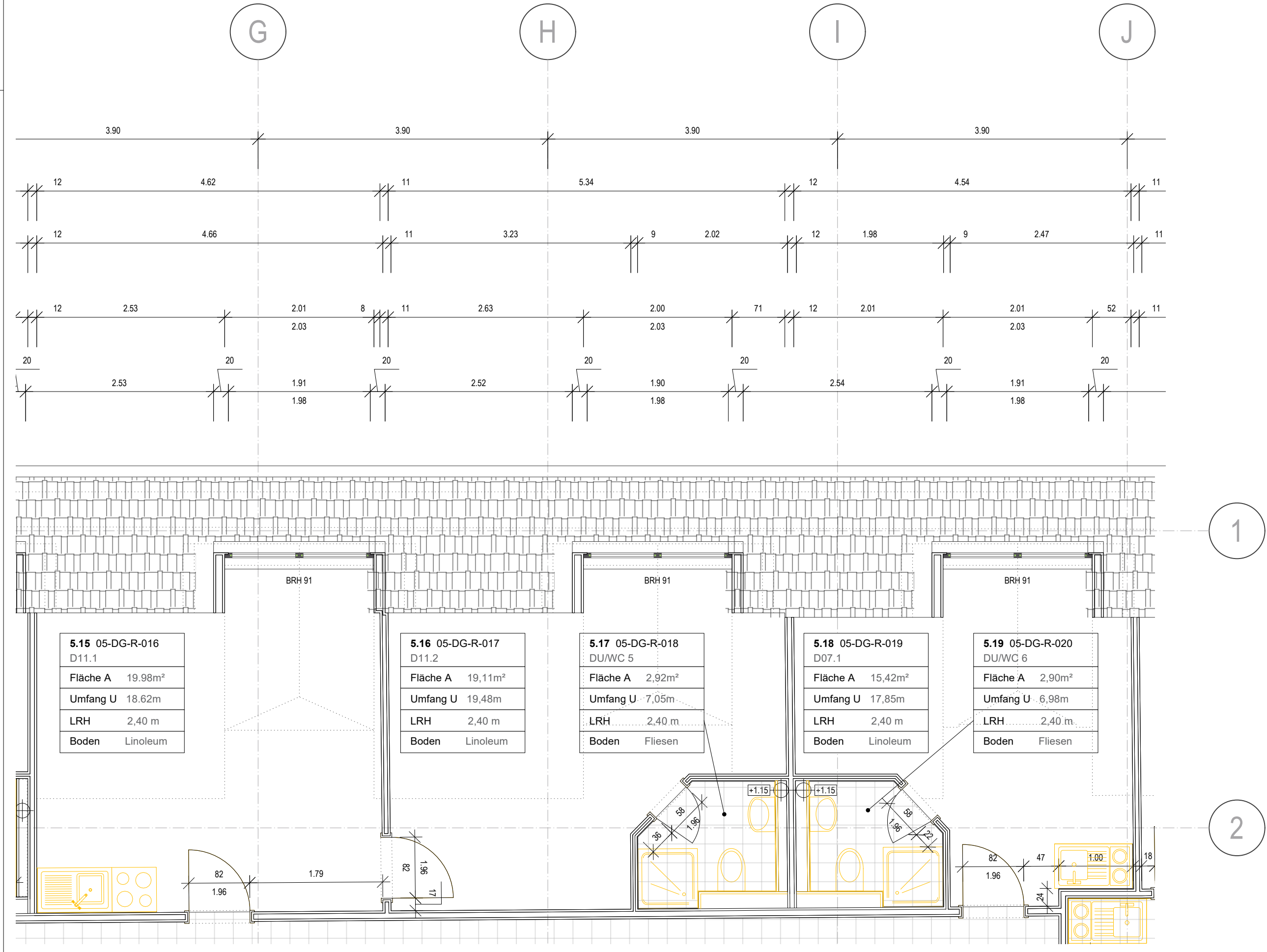

1

2

PLANINHALT

**Grundriss Dachgeschoss**

PLANNR

**240111\_SW1\_3BA\_OPL\_LPH5\_Grundriss\_DG**

PLANVERFASSER HOCHBAU

**ARCHITEKTUR  
BÜROKELLER**

ARCHITEKTUR Büro Keller GmbH  
Walter-Oertel-Straße 52 | 09112 Chemnitz  
0371 354 12 33 | info@architektur-buerokeller.de

BEARBEITET/ GEZEICHNET

UNTERSCHRIFT

MAßSTAB  
1:50

BEARBEITET/ GEZEICHNET

UNTERSCHRIFT

MAßSTAB  
1:50

FACHPLANER HLS/ ELT

**Schaufuß & Dörner GbR**  
Untere Schlosstraße 8  
09573 Augustusburg

BEARBEITET/ GEZEICHNET

UNTERSCHRIFT

MAßSTAB  
1:50

BAUHERR

**Studentenwerk Freiberg A.ö.R.**  
Agricolastraße 14/16  
09599 Freiberg

UNTERSCHRIFT

DATUM

DATUM

|  |  |  |  |
|--|--|--|--|
|  |  |  |  |
|  |  |  |  |

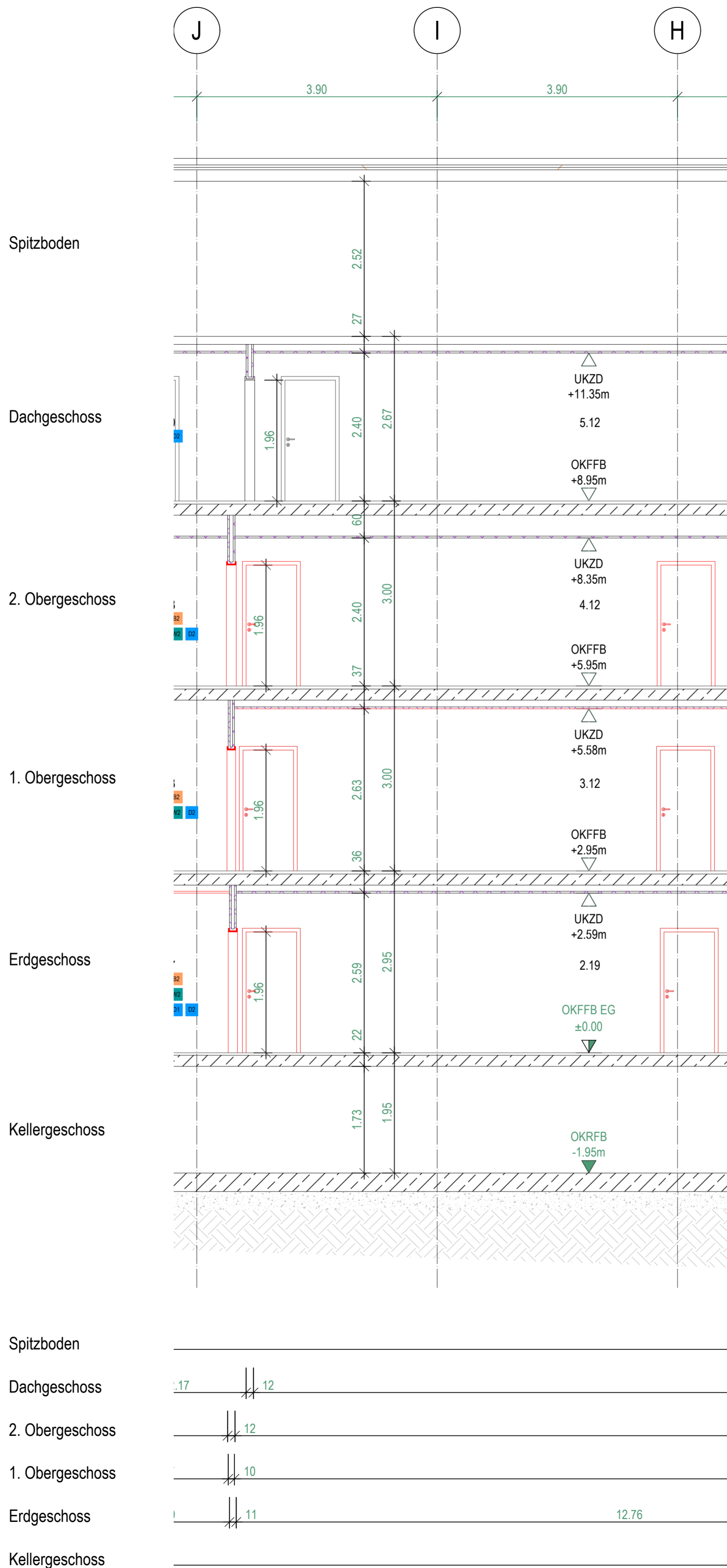

|              |                 |              |   |
|--------------|-----------------|--------------|---|
| —            | Abbruch         | —            | Wandbelag                                 |
| —            | Neu             | —            | ELT-Sockelkanal                           |
| <b>BODEN</b> |                 | <b>DECKE</b> |   |
| <b>AB</b>    | Abbruch Belag   | <b>AD</b>    | Abbruch abgehängte Decke                  |
| <b>AF</b>    | Abbruch Fliesen | <b>D1</b>    | abgehängte Decke Neu                      |
| <b>B1</b>    | Fliesen Neu     | <b>D2</b>    | Anstrich                                  |
| <b>B2</b>    | Belag Neu       |              |   |
|              |                 | <b>WAND</b>  |   |
|              |                 | <b>AF</b>    | Teilaabbruch Fliesen                      |
|              |                 | <b>W1.1</b>  | Fliesen Neu - auf Trockenbau              |
|              |                 | <b>W1.2</b>  | Fliesen Neu - überfliesen Bestandsfliesen |
|              |                 | <b>W2</b>    | Anstrich                                  |

VORGABE PLANBEZEICHNUNG:

**2 4 0 1 1 1 \_ S W 1 \_ 3 B A \_ O P L \_ L P H 5 \_ S N \_ B**

|      |       |     |         |                 |                |                 |       |     |                            |
|------|-------|-----|---------|-----------------|----------------|-----------------|-------|-----|----------------------------|
| Jahr | Monat | Tag | Projekt | Planung/ Gewerk | Leistungsphase | Planbezeichnung | Index | ARC | - Architektur              |
|      |       |     |         |                 |                |                 |       | FLA | - Landschaftsarchitektur   |
|      |       |     |         |                 |                |                 |       | TWP | - Tragwerksplanung         |
|      |       |     |         |                 |                |                 |       | HZG | - Fachplanung Heizung      |
|      |       |     |         |                 |                |                 |       | LÜF | - Fachplanung Lüftung      |
|      |       |     |         |                 |                |                 |       | SAN | - Fachplanung Sanitär      |
|      |       |     |         |                 |                |                 |       | ELT | - Fachplanung ELT          |
|      |       |     |         |                 |                |                 |       | FBS | - Fachplanung Brandschutz  |
|      |       |     |         |                 |                |                 |       | PHY | - Bauphysik / Schallschutz |
|      |       |     |         |                 |                |                 |       | BGG | - Fachplanung Baugrund     |
|      |       |     |         |                 |                |                 |       | VER | - Vermessung               |

**Anmerkungen:**

Für Höhenangaben sind Schnitt und Lageplan maßgebend, BH = Brüstungshöhe über OK Fertigfußboden. Die Gebäudeeindeordnung erfolgt nach Festlegung des Bauherren. In den Zeichnungen sind die Rohbau-Grundfläche (F) angegeben. Im Rahmen der Ausführungsplanung können sich Maß- und Flächenabweichungen ergeben. Türen sind als Rohbauöffnungen vermaßt.

Dieser Plan ist nur gültig in Verbindung mit allen aktuellen Architekturplänen und Detailplänen sowie mit allen aktuellen Fachplänen der Tragwerksplanung und HLSE. Die Aktualisierung der Pläne sind per Index gekennzeichnet (siehe Blattnummer)! Sämtliche Maße und Angaben sind vom ausführenden Verantwortlichen zu prüfen! Bei Unstimmigkeiten ist sofort die Bauleitung zu informieren! Die eingetragenen Bodendurchbrüche (BD) bzw. Deckendurchbrüche (DD) sind Installationsmaße. Ausparungsgrößen und Angaben zur Lage sind in den Grundrissplänen angegeben. Deckendurchbrüche kleiner als DN 70 sind den Installationsplänen der Fachplanung HLSE zu entnehmen. Kernbohrungen dürfen nur in Abstimmung mit der Bauleitung bzw. Tragwerksplanung vorgenommen werden. Sofern keine anderen Festlegungen getroffen sind, werden die Durchbrüche kleiner als 200 mm Durchmesser gebohrt. Fundamentender und Anschlußflähen sind gemäß Fachplanung Elektro auszuführen.

PLANUNGSPHASE:

**Werkplanung**

# Ausführungsplanung

| INDEX | ÄNDERUNG/ ERGÄNZUNG | DATUM | NAME |
|-------|---------------------|-------|------|
|       |                     |       |      |

BAUVORHABEN

**Strangsanierung Wohnanlage**  
Schwanenteich 8 (Haus 1)  
09648 Mittweida

**3.BA**

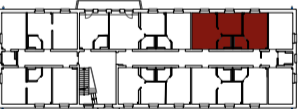

**SW1**

PLANINHALT

**Schemaschnitt B**

PLANNR

**2 4 0 1 1 1 \_ S W 1 \_ 3 B A \_ O P L \_ L P H 5 \_ S N \_ B**

PLANVERFASSER HOCHBAU

**ARCHITEKTUR  
BÜROKELLER**

ARCHITEKTUR Büro Keller GmbH  
Walter-Oertel-Straße 52 | 09112 Chemnitz  
0371 354 12 33 | info@architektur-buerokeller.de

BEARBEITET/ GEZEICHNET

UNTERSCHRIFT

MAGSTAB  
1:50

FORMAT

PLANDATUM  
11.01.2024

FACHPLANER TRAGWERKSPANUNG

BEARBEITET/ GEZEICHNET

UNTERSCHRIFT

DATUM

FACHPLANER HLS/ ELT

BEARBEITET/ GEZEICHNET

UNTERSCHRIFT

DATUM

**Schaufuß & Dörner GbR**  
Untere Schlossstraße 8  
09573 Augustusburg

BAUHERR

**Studentenwerk Freiberg A.ö.R.**  
Agricolastraße 14/16  
09599 Freiberg

UNTERSCHRIFT

DATUM

UNTERSCHRIFT

DATUM

|  |  |  |  |
|--|--|--|--|
|  |  |  |  |
|  |  |  |  |



|                    |                             |  |
|--------------------|-----------------------------|--|
| Abbruch            | Wandbelag                   | Teilabbruch Fliesen                            |
| Neu                | ELT-Sockelkanal             | Fliesen Neu                                    |
| <b>BODEN</b>       | <b>DECKE</b>                | <b>WAND</b>                                    |
| AB Abbruch Belag   | AD Abbruch abgehängte Decke | W1.1 Fliesen Neu - auf Trockenbau              |
| AF Abbruch Fliesen | D1 abgehängte Decke Neu     | W1.2 Fliesen Neu - überfliesen Bestandsfliesen |
| B1 Fliesen Neu     | D2 Anstrich                 | W2 Anstrich                                    |
| B2 Belag Neu       |                             |  |

VORGABE PLANBEZEICHNUNG:  
**2 4 0 1 1 1 \_ S W 1 \_ 3 B A \_ O P L \_ L P H 5 \_ A n s i c h t \_ S W**

|      |       |     |         |                 |                |                 |       |     |                            |
|------|-------|-----|---------|-----------------|----------------|-----------------|-------|-----|----------------------------|
| Jahr | Monat | Tag | Projekt | Planung/ Gewerk | Leistungsphase | Planbezeichnung | Index | ARC | - Architektur              |
|      |       |     |         |                 |                |                 |       | FLA | - Landschaftsarchitektur   |
|      |       |     |         |                 |                |                 |       | TWP | - Tragwerksplanung         |
|      |       |     |         |                 |                |                 |       | HZG | - Fachplanung Heizung      |
|      |       |     |         |                 |                |                 |       | LÜF | - Fachplanung Lüftung      |
|      |       |     |         |                 |                |                 |       | SAN | - Fachplanung Sanitär      |
|      |       |     |         |                 |                |                 |       | ELT | - Fachplanung ELT          |
|      |       |     |         |                 |                |                 |       | FBS | - Fachplanung Brandschutz  |
|      |       |     |         |                 |                |                 |       | PHY | - Bauphysik / Schallschutz |
|      |       |     |         |                 |                |                 |       | BGG | - Fachplanung Baugrund     |
|      |       |     |         |                 |                |                 |       | VER | - Vermessung               |

**Anmerkungen:**  
 Für Höhenangaben sind Schnitt- und Lageplan maßgebend. BH = Brüstungshöhe über OK Fertigfußboden. Die Gebäudeeinordnung erfolgt nach Festlegung des Bauherren. In den Zeichnungen sind die Rohbau-Grundfläche (F) angegeben. Im Rahmen der Ausführungsplanung können sich Maß- und Flächenabweichungen ergeben. Türen sind als Rohbauöffnungen vermaßt.

Dieser Plan ist nur gültig in Verbindung mit allen aktuellen Architekturplänen und Detailplänen sowie mit allen aktuellen Fachplänen der Tragwerksplanung und HLSE. Die Aktualisierung der Pläne sind per Index gekennzeichnet (siehe Blattnummer)! Sämtliche Maße und Angaben sind vom ausführenden Verantwortlichen zu prüfen! Bei Unstimmigkeiten ist sofort die Bauleitung zu informieren! Die eingetragenen Bodendurchbrüche (BD) bzw. Deckendurchbrüche (DD) sind Installationsmaße. Ausparungsgrößen und Angaben zur Lage sind in den Grundrissplänen angegeben. Deckendurchbrüche kleiner als DN 70 sind den Installationsplänen der Fachplanung HLSE zu entnehmen. Kernbohrungen dürfen nur in Abstimmung mit der Bauleitung bzw. Tragwerksplanung vorgenommen werden. Sofern keine anderen Festlegungen getroffen sind, werden die Durchbrüche kleiner als 200 mm Durchmesser gebohrt. Fundamente und Anschlußfahnen sind gemäß Fachplanung Elektro auszuführen.

PLANUNGSPHASE:  
**Werkplanung** **Ausführungsplanung**

| INDEX | ÄNDERUNG/ ERGÄNZUNG | DATUM | NAME |
|-------|---------------------|-------|------|
|       |                     |       |      |

BAUVORHABEN  
**Strangsanierung Wohnanlage** **3.BA**  
 Schwanenteich 8 (Haus 1)  
 09648 Mittweida

PLANINHALT PLANNR  
**Ansicht Süd-West** **2 4 0 1 1 1 \_ S W 1 \_ 3 B A \_ O P L \_ L P H 5 \_ A n s i c h t \_ S W**

PLANVERFASSER HOCHBAU BEARBEITET/ GEZEICHNET PLANDATUM  
**11.01.2024**

**ARCHITEKTUR**  
**BÜROKELLER**  
 ARCHITEKTUR Büro Keller GmbH  
 Walter-Oertel-Straße 52 | 09112 Chemnitz  
 0371 354 12 33 | info@architektur-buerokeller.de

UNTERSCHRIFT FORMAT  
 MAßSTAB 1:50

FACHPLANNER TRAGWERKSPLANUNG BEARBEITET/ GEZEICHNET  
 UNTERSCHRIFT DATUM

FACHPLANNER HLS/ ELT BEARBEITET/ GEZEICHNET  
 UNTERSCHRIFT DATUM

**Schaufuß & Dörner GbR**  
 Untere Schlosstraße 8  
 09573 Augustusburg

BAUHERR UNTERSCHRIFT UNTERSCHRIFT  
**Studentenwerk Freiberg A.ö.R.** DATUM DATUM  
 Agricolastraße 14/16  
 09599 Freiberg

|  |  |  |  |
|--|--|--|--|
|  |  |  |  |
|--|--|--|--|

## Eigenerklärung für nicht präqualifizierte Unternehmen in folgendem Vergabeverfahren

Maßnahmennummer

Vergabenummer **8510MWH1BA3LOS05**

Vergabeart

- |   |  |
|---|--|
| <input type="checkbox"/> Öffentliche Ausschreibung            | <input type="checkbox"/> Offenes Verfahren       |
| <input checked="" type="checkbox"/> Beschränkte Ausschreibung | <input type="checkbox"/> Nichtoffenes Verfahren  |
| <input type="checkbox"/> Freihändige Vergabe                  | <input type="checkbox"/> Verhandlungsverfahren   |
| <input type="checkbox"/> Internationale NATO-Ausschreibung    | <input type="checkbox"/> Wettbewerblicher Dialog |

Baumaßnahme

**Strangsanierung Haus 1 - Schwanenteich 8, 09648 Mittweida**

Leistung

**LOS 05 Fliesenarbeiten**

- |   |  |
|---|--|
| <input type="checkbox"/> Bewerber*)<br><input type="checkbox"/> Bieter*)<br><input type="checkbox"/> Mitglied der Bewerber- bzw. Bietergemeinschaft*)<br><input type="checkbox"/> Nachunternehmer*)<br><input type="checkbox"/> anderes Unternehmen*) |  |
|---|--|

*Umsatz des Unternehmens in den letzten drei abgeschlossenen Geschäftsjahren, soweit er Bauleistungen und andere Leistungen betrifft, die mit der zu vergebenden Leistung vergleichbar sind unter Einschluss des Anteils bei gemeinsam mit anderen Unternehmen ausgeführten Leistungen*

Euro

Euro

Euro

*Angaben zu Leistungen, die mit der zu vergebenden Leistung vergleichbar sind*

Ich/Wir erkläre(n), dass ich/wir in den letzten fünf Kalenderjahren bzw. dem in der Auftragsbekanntmachung angegebenen Zeitraum<sup>1</sup> vergleichbare Leistungen ausgeführt habe/haben.

Bei einem Teilnahmewettbewerb füge(n) ich/wir meinem/unserem **Teilnahmeantrag** eine Referenzliste bei.

Falls mein/unser Teilnahmeantrag/Angebot in die engere Wahl kommt, werde ich/werden wir drei Referenznachweise mit mindestens folgenden Angaben vorlegen:

Ansprechpartner; Art der ausgeführten Leistung; Auftragssumme; Ausführungszeitraum; stichwortartige Benennung des mit eigenem Personal ausgeführten maßgeblichen Leistungsumfanges einschl. Angabe der ausgeführten Mengen; Zahl der hierfür durchschnittlich eingesetzten Arbeitnehmer; stichwortartige Beschreibung der besonderen technischen und gerätespezifischen Anforderungen bzw. (bei Komplettleistung) Kurzbeschreibung der Baumaßnahme einschließlich eventueller Besonderheiten der Ausführung; Angabe zur Art der Baumaßnahme (Neubau, Umbau, Denkmal); Angabe zur vertraglichen Bindung (Hauptauftragnehmer, ARGE-Partner, Nachunternehmer); ggf. Angabe der Gewerke, die mit eigenem Leitungspersonal koordiniert wurden; Bestätigung des Auftraggebers über die vertragsgemäße Ausführung der Leistung

\*) zutreffendes ankreuzen

<sup>1</sup> Der längere Zeitraum ist maßgebend.



**Angaben zu Arbeitskräften**

Ich/Wir erkläre(n), dass mir/uns die für die Ausführung der Leistungen erforderlichen Arbeitskräfte zur Verfügung stehen.

Falls mein/unser Teilnahmeantrag/Angebot in die engere Wahl gelangt, werde ich/werden wir die Zahl der in den letzten drei abgeschlossenen Kalenderjahren jahresdurchschnittlich beschäftigten Arbeitskräfte gegliedert nach Lohngruppen mit extra ausgewiesenem Leitungspersonal angeben.

**Registereintragungen**

Ich bin/Wir sind

- im Handelsregister eingetragen.
- für die auszuführenden Leistungen in die Handwerksrolle eingetragen.
- bei der Industrie- und Handelskammer eingetragen.
- zu keiner Eintragung in die genannten Register verpflichtet.

Falls mein/unser Angebot/Teilnahmeantrag in die engere Wahl kommt, werde ich/werden wir zur Bestätigung meiner/unserer Erklärung vorlegen:

Gewerbeanmeldung, Handelsregisterauszug und Eintragung in der Handwerksrolle (Handwerkskarte) bzw. bei der Industrie- und Handelskammer

**Angabe zu Insolvenzverfahren und Liquidation**

- Ich/Wir erkläre(n), dass ein Insolvenzverfahren oder ein vergleichbares gesetzlich geregeltes Verfahren weder beantragt noch eröffnet wurde, ein Antrag auf Eröffnung nicht mangels Masse abgelehnt wurde und sich mein/unser Unternehmen nicht in Liquidation befindet.
- Ein Insolvenzplan wurde rechtskräftig bestätigt, auf Verlangen werde ich/werden wir ihn vorlegen.

**Angabe, dass nachweislich keine schwere Verfehlung begangen wurde, die die Zuverlässigkeit als Bewerber oder Bieter in Frage stellt**

Ich/Wir erkläre(n), dass

- für mein/unser Unternehmen keine Ausschlussgründe gemäß § 6e EU VOB/A vorliegen.
- ich/wir in den letzten zwei Jahren nicht aufgrund eines Verstoßes gegen Vorschriften, der zu einem Eintrag im Gewerbezentralregister geführt hat, mit einer Freiheitsstrafe von mehr als drei Monaten oder einer Geldstrafe von mehr als 90 Tagessätzen oder einer Geldbuße von mehr als 2.500 Euro belegt worden bin/sind.
- für mein/unser Unternehmen ein Ausschlussgrund gemäß § 6e EU Absatz 6 VOB/A vorliegt.
- zwar für mein/unser Unternehmen ein Ausschlussgrund gemäß § 6e EU Absatz 1 bis 4 VOB/A vorliegt, ich/wir jedoch für mein/unser Unternehmen Maßnahmen zur Selbstreinigung ergriffen habe(n), durch die für mein/unser Unternehmen die Zuverlässigkeit wieder hergestellt wurde.

Ab einer Auftragssumme von 30.000 Euro wird der Auftraggeber für den Bieter, auf dessen Angebot der Zuschlag erteilt werden soll, einen Auszug aus dem Gewerbezentralregister gem. § 150a GewO beim Bundesamt für Justiz anfordern.

**Angaben zur Zahlung von Steuern, Abgaben und Beiträgen zur Sozialversicherung**

Ich/Wir erkläre(n), dass ich/wir meine/unsere Verpflichtung zur Zahlung von Steuern und Abgaben sowie der Beiträge zur Sozialversicherung, soweit sie der Pflicht zur Beitragszahlung unterfallen, ordnungsgemäß erfüllt habe/haben.

Falls mein/unser Angebot/Teilnahmeantrag in die engere Wahl kommt, werde ich/werden wir eine Unbedenklichkeitsbescheinigung der tariflichen Sozialkasse<sup>2</sup>, eine Unbedenklichkeitsbescheinigung des Finanzamtes bzw. Bescheinigung in Steuersachen<sup>3</sup> sowie eine Freistellungsbescheinigung nach § 48b EStG vorlegen.

<sup>2</sup> soweit mein Betrieb beitragspflichtig ist

<sup>3</sup> soweit das Finanzamt derartige Bescheinigungen ausstellt

**Angabe zur Mitgliedschaft bei der Berufsgenossenschaft**

Ich bin/Wir sind Mitglied der Berufsgenossenschaft.

Falls mein/unser Angebot/Teilnahmeantrag in die engere Wahl kommt, werde ich/werden wir eine qualifizierte Unbedenklichkeitsbescheinigung der Berufsgenossenschaft des für mich zuständigen Versicherungsträgers mit Angabe der Lohnsummen vorlegen.

Mir/Uns ist bekannt, dass die jeweils genannten Bestätigungen/Nachweise zu den Eigenerklärungen auf gesondertes Verlangen der Vergabestelle innerhalb der gesetzten angemessenen Frist vorgelegt werden müssen und mein/unser Angebot/Teilnahmeantrag ausgeschlossen wird, wenn die Unterlagen nicht vollständig innerhalb dieser Frist vorgelegt werden.

(Ort, Datum, Unterschrift)<sup>4</sup>

<sup>4</sup> nur erforderlich, wenn diese Eigenerklärung nicht Bestandteil eines unterschriebenen Angebotes ist

Vergabestelle

Studentenwerk Freiberg, AöR  
Agricolastraße 14/16  
09599 Freiberg  
Deutschland  
Tel. 03731 383401

Fax 03731 383102

Datum der Versendung **18.01.2024**

Vergabeart

- Öffentliche Ausschreibung  
 Beschränkte Ausschreibung mit Teilnahmewettbewerb  
 Beschränkte Ausschreibung ohne Teilnahmewettbewerb  
 Freihändige Vergabe  
 Internationale NATO-Ausschreibung

Ablauf der Angebotsfrist

Datum **06.02.2024** | Uhrzeit **10:40**

Eröffnungstermin

Datum **06.02.2024** | Uhrzeit **10:40**Ort **Agricolastraße 14/16**  
**09599 Freiberg**

Raum

Bindefrist endet am **05.03.2024****Aufforderung zur Abgabe eines Angebots**

(Vergabeverfahren gemäß Abschnitt 1 der VOB/A)

Bezeichnung der Bauleistung:

Maßnahmennummer Baumaßnahme

**Strangsanierung Haus 1****Schwanenteich 8, 09648 Mittweida**

Vergabenummer Leistung

**8510MWH1BA3LOS05 LOS 05 Fliesenarbeiten****Anlagen****A) die beim Bieter verbleiben und im Vergabeverfahren zu beachten sind:**

- 212 Teilnahmebedingungen (Ausgabe 2019)  
 216 Verzeichnis der im Vergabeverfahren vorzulegenden Unterlagen  
 227 Zuschlagskriterien  
 242 Instandhaltung  
 Informationen zur Datenerhebung

**B) die beim Bieter verbleiben und Vertragsbestandteil werden:**

- Teile der Leistungsbeschreibung: Baubeschreibung, Pläne, sonstige Anlagen  
 214 Besondere Vertragsbedingungen  
 225 Stoffpreisgleitklausel  
 228 Nichteisenmetalle  
 241 Abfall  
 244 Datenverarbeitung  
  
 247 Aufträge mit besonderen Anforderungen aufgrund Geheimschutz oder Sabotageschutz  
 247 MIL Bauaufträge in militärisch genutzten Liegenschaften

**C) die, soweit erforderlich, ausgefüllt mit dem Angebot einzureichen sind:**

- 213 Angebotsschreiben
- Teile der Leistungsbeschreibung: Leistungsverzeichnis/Leistungsprogramm
- 124 Eigenerklärung zur Eignung
- 125 Sicherheitsauskunft und Verpflichtungserklärung Teilnehmer
- 221/222 Angaben zur Preisermittlung entsprechend Formblatt 221 oder 222
- 224 Angebot Lohngleitklausel
- 233 Nachunternehmerleistungen
- 234 Erklärung Bieter-/Arbeitsgemeinschaft
- 248 Erklärung zur Verwendung von Holzprodukten
- Vertragsformular für Instandhaltung: \_\_\_\_\_
- Vereinbarung Tariftreue, unterschrieben**
- 
- 

**D) die ausgefüllt auf gesondertes Verlangen der Vergabestelle einzureichen sind:**

- 126 Sicherheitsauskunft und Verpflichtungserklärung – Nachunternehmer/Unterauftragnehmer
- 223 Aufgliederung der Einheitspreise entsprechend Formblatt 223
- 
- 

**1 Es ist beabsichtigt, die in beigefügter Leistungsbeschreibung bezeichneten Bauleistungen im Namen und für Rechnung****Auftraggeber:****Studentenwerk Freiberg, AöR****Agricolastraße 14/16****09599 Freiberg**

zu vergeben.

**Es ist beabsichtigt, die in beigefügtem Vertragsformular bezeichneten Instandhaltungsleistungen im Namen und für Rechnung**

zu vergeben.

**2 Kommunikation**

Die Kommunikation erfolgt

- elektronisch über die Vergabepattform
- auf andere Weise (schriftlich/Textform)
- in Kombination: bis zur Angebots(er)öffnung elektronisch über die Vergabepattform; danach schriftlich oder in Textform

Stelle **Studentenwerk Freiberg, AöR**Straße **Agricolastraße 14/16**PLZ/Ort **09599 Freiberg**

Fax

E-Mail

**3 Unterlagen (Erklärungen, Angaben, Nachweise)****3.1 Folgende Unterlagen sind mit dem Angebot einzureichen:**

- siehe Formblatt Verzeichnis der im Vergabeverfahren vorzulegenden Unterlagen
- 
- 

**3.2 - frei -**

**3.3 Nachforderung**

Fehlende Unterlagen, deren Vorlage mit dem Angebot gefordert war, werden

- nachgefordert.  
 teilweise nachgefordert, und zwar folgende Unterlagen:

nicht nachgefordert.

**3.4 Folgende Unterlagen sind auf gesondertes Verlangen der Vergabestelle vorzulegen:**

- siehe Formblatt Verzeichnis der im Vergabeverfahren vorzulegenden Unterlagen

**4 Losweise Vergabe**

- nein  
 ja, Angebote sind möglich  
 nur für ein Los  
 für ein Los oder mehrere Lose

nur für alle Lose (alle Lose müssen angeboten werden)

**5 Mehrere Hauptangebote**

Die Abgabe von mehr als einem Hauptangebot ist

- zugelassen.  
 Werden mehrere Hauptangebote abgegeben, muss jedes aus sich heraus zuschlagsfähig sein.  
 § 13 Absatz 1 Nummer 2 VOB/A gilt für jedes Hauptangebot.  
 nicht zugelassen.

**6 Nebenangebote**

- 6.1**  Nebenangebote sind nicht zugelassen, Nummer 4 der Teilnahmebedingungen gilt nicht.  
**6.2**  Nebenangebote sind zugelassen (siehe auch Nummer 4 der Teilnahmebedingungen) - ausgenommen Nebenangebote, die ausschließlich Preisnachlässe mit Bedingungen beinhalten -  
 für die gesamte Leistung  
 nur für nachfolgend genannte Bereiche:

mit Ausnahme nachfolgend genannter Bereiche:

unter folgenden weiteren Bedingungen:

- nur in Verbindung mit einem Hauptangebot

**7 Angebotswertung**

Kriterien für die Wertung der Haupt- und ggf. Nebenangebote

Zuschlagskriterium Preis

Der Preis wird aus der Wertungssumme des Angebotes ermittelt.

Die Wertungssummen werden ermittelt aus den nachgerechneten Angebotssummen, insbesondere unter Berücksichtigung von Nachlässen, Erstattungsbetrag aus der Lohngleitklausel, Instandhaltungsangeboten.

Mehrere Zuschlagskriterien gemäß Formblatt Zuschlagskriterien

Werkstätten für Behinderte wird bei der Berechnung der Wertungssumme ein Bonus von 15 Prozent eingeräumt.

Ist ein Angebot, das von einer Werkstatt für Behinderte abgegeben wurde, ebenso wirtschaftlich wie ein anderes Angebot, so wird der Zuschlag auf das Angebot der Werkstatt für Behinderte erteilt.

Der Nachweis der Eigenschaft als Werkstatt für Behinderte ist mit dem Angebot zu führen.

**8 Zugelassene Angebotsabgabe**

Elektronisch

in Textform  mit fortgeschrittener/m Signatur/Siegel  mit qualifizierter/m Signatur/Siegel

Bei elektronischer Angebotsübermittlung in Textform muss der Bieter zu erkennen sein; falls vorgegeben, ist das Angebot mit der geforderten Signatur/dem geforderten Siegel zu versehen.

Das Angebot ist zusammen mit den Anlagen bis zum Ablauf der Angebotsfrist über die Vergabepattform der Vergabestelle zu übermitteln.

Schriftlich

Das beigefügte Angebotsschreiben ist zu unterzeichnen und zusammen mit den Anlagen in verschlossenem Umschlag bis zum Ablauf der Angebotsfrist an folgende Anschrift zu senden oder dort abzugeben:

siehe Briefkopf

Stelle:

**Studentenwerk Freiberg, Anstalt des öffentlichen Rechts  
Agricolastraße 14/16  
09599 Freiberg**

Der Umschlag ist außen mit Namen (Firma) und Anschrift des Bieters und der Angabe

„Angebot für

|   |   |
|---|---|
| Maßnahmennummer:                          | Baumaßnahme: <b>Strangsanierung Haus 1<br/>Schwanenteich 8, 09648 Mittweida</b> |
| Vergabenummer:<br><b>8510MWH1BA3LOS05</b> | Leistung:<br><b>LOS 05 Fliesenarbeiten</b>                                      |

”

zu versehen, ggf. unter Verwendung eines bereit gestellten Kennzettels.

**9 Stelle, an die sich der Bewerber oder Bieter zur Nachprüfung behaupteter Verstöße gegen die Vergabebestimmungen wenden kann (Nachprüfungsstelle nach § 21 VOB/A):**

**Vergabekammer des Freistaates Sachsen  
Braustraße 2, 04107 Leipzig**

**10**

## Teilnahmebedingungen für die Vergabe von Bauleistungen Einheitliche Fassung

Das Vergabeverfahren erfolgt nach der "Vergabe- und Vertragsordnung für Bauleistungen", Teil A "Allgemeine Bestimmungen für die Vergabe von Bauleistungen" (VOB/A, Abschnitt 1).

### 1 Mitteilung von Unklarheiten in den Vergabeunterlagen

Enthalten die Vergabeunterlagen nach Auffassung des Unternehmens Unklarheiten, Unvollständigkei-ten oder Fehler, so hat es unverzüglich die Vergabestelle vor Angebotsabgabe in Textform darauf hin-zuweisen.

### 2 Unzulässige Wettbewerbsbeschränkungen

Angebote von Bietern, die sich im Zusammenhang mit diesem Vergabeverfahren an einer unzulässigen Wettbewerbsbeschränkung beteiligen, werden ausgeschlossen.

Zur Bekämpfung von Wettbewerbsbeschränkungen hat der Bieter auf Verlangen Auskünfte darüber zu geben, ob und auf welche Art er wirtschaftlich und rechtlich mit Unternehmen verbunden ist.

### 3 Angebot

3.1 Das Angebot ist in deutscher Sprache abzufassen.

3.2 Für das Angebot sind die von der Vergabestelle vorgegebenen Vordrucke zu verwenden. Das Angebot ist bis zu dem von der Vergabestelle angegebenen Ablauf der Angebotsfrist einzureichen. Ein nicht form- oder fristgerecht eingereichtes Angebot wird ausgeschlossen.

3.3 Eine selbstgefertigte Abschrift oder Kurzfassung des Leistungsverzeichnisses ist zulässig.

Die von der Vergabestelle vorgegebene Langfassung des Leistungsverzeichnisses ist allein verbindlich.

3.4 Unterlagen, die von der Vergabestelle nach Angebotsabgabe verlangt werden, sind zu dem von der Vergabestelle bestimmten Zeitpunkt einzureichen.

3.5 Alle Eintragungen müssen dokumentenecht sein.

3.6 Ein Bieter, der in seinem Angebot die von ihm tatsächlich für einzelne Leistungspositionen geforderten Einheitspreise auf verschiedene Einheitspreise anderer Leistungspositionen verteilt, benennt nicht die von ihm geforderten Preise. Deshalb werden Angebote, bei denen der Bieter die Einheitspreise einzelner Leistungspositionen in „Mischkalkulationen“ auf andere Leistungspositionen umlegt, von der Wertung ausgeschlossen.

3.7 Alle Preise sind in Euro mit höchstens drei Nachkommastellen anzugeben.

Die Preise (Einheitspreise, Pauschalpreise, Verrechnungssätze usw.) sind ohne Umsatzsteuer an-zugeben. Der Umsatzsteuerbetrag ist unter Zugrundelegung des geltenden Steuersatzes am Schluss des Angebotes hinzuzufügen.

Es werden nur Preisnachlässe gewertet, die

- ohne Bedingungen als Vomhundertsatz auf die Abrechnungssumme gewährt werden

und

- an der im Angebotsschreiben bezeichneten Stelle aufgeführt sind.

Nicht zu wertende Preisnachlässe bleiben Inhalt des Angebotes und werden im Fall der Auftrags-erteilung Vertragsinhalt.

### 4 Nebenangebote

4.1 Soweit an Nebenangebote Mindestanforderungen gestellt sind, müssen diese erfüllt werden; im Übr-igen müssen sie im Vergleich zur Leistungsbeschreibung qualitativ und quantitativ gleichwertig sein. Die Erfüllung der Mindestanforderungen bzw. die Gleichwertigkeit ist mit Angebotsabgabe nachzuweisen.

4.2 Der Bieter hat die in Nebenangeboten enthaltenen Leistungen eindeutig und erschöpfend zu be-schreiben; die Gliederung des Leistungsverzeichnisses ist, soweit möglich, beizubehalten.

Nebenangebote müssen alle Leistungen umfassen, die zu einer einwandfreien Ausführung der Bauleis-tung erforderlich sind.

Soweit der Bieter eine Leistung anbietet, deren Ausführung nicht in Allgemeinen Technischen Ver-tragsbedingungen oder in den Vergabeunterlagen geregelt ist, hat er im Angebot entsprechende Anga-ben über Ausführung und Beschaffenheit dieser Leistung zu machen.

4.3 Nebenangebote sind, soweit sie Teilleistungen (Positionen) des Leistungsverzeichnisses beeinflussen (ändern, ersetzen, entfallen lassen, zusätzlich erfordern), nach Mengenansätzen und Einzelpreisen aufzugliedern (auch bei Vergütung durch Pauschalsumme).

- 4.4 Nebenangebote, die den Nummern 4.1 bis 4.3 nicht entsprechen, werden von der Wertung ausgeschlossen.

## 5 Bietergemeinschaften

- 5.1 Die Bietergemeinschaft hat mit ihrem Angebot eine Erklärung aller Mitglieder in Textform abzugeben,
- in der die Bildung einer Arbeitsgemeinschaft im Auftragsfall erklärt ist,
  - in der alle Mitglieder aufgeführt sind und der für die Durchführung des Vertrags bevollmächtigte Vertreter bezeichnet ist,
  - dass der bevollmächtigte Vertreter die Mitglieder gegenüber dem Auftraggeber rechtsverbindlich vertritt,
  - dass alle Mitglieder als Gesamtschuldner haften.

Auf Verlangen der Vergabestelle ist eine von allen Mitgliedern unterzeichnete bzw. fortgeschritten oder qualifiziert signierte/mit Siegel versehene Erklärung abzugeben

- 5.2 Sofern nicht öffentlich ausgeschrieben wird, werden Angebote von Bietergemeinschaften, die sich erst nach der Aufforderung zur Angebotsabgabe aus aufgeforderten Unternehmen gebildet haben, nicht zugelassen.

## 6 Nachunternehmen

Beabsichtigt der Bieter Teile der Leistung von Nachunternehmen ausführen zu lassen, muss er in seinem Angebot Art und Umfang der durch Nachunternehmen auszuführenden Leistungen angeben und auf Verlangen die vorgesehenen Nachunternehmen benennen.

## 7 Eignung

- 7.1 Öffentliche Ausschreibung

**Präqualifizierte Unternehmen** führen den Nachweis der Eignung durch den Eintrag in die Liste des Vereins für die Präqualifikation von Bauunternehmen e.V. (Präqualifikationsverzeichnis) und ggf. ergänzt durch geforderte auftragsspezifische Einzelnachweise. Bei Einsatz von Nachunternehmen ist auf gesondertes Verlangen nachzuweisen, dass diese präqualifiziert sind oder die Voraussetzung für die Präqualifikation erfüllen, ggf. ergänzt durch geforderte auftragsspezifische Einzelnachweise.

**Nicht präqualifizierte Unternehmen** haben als vorläufigen Nachweis der Eignung mit dem Angebot die ausgefüllte „Eigenerklärung zur Eignung“ vorzulegen, ggf. ergänzt durch geforderte auftragsspezifische Einzelnachweise. Bei Einsatz von Nachunternehmen sind auf gesondertes Verlangen die Eigenerklärungen auch für diese abzugeben ggf. ergänzt durch geforderte auftragsspezifische Einzelnachweise. Sind die Nachunternehmen präqualifiziert, reicht die Angabe der Nummer, unter der diese in der Liste des Vereins für die Präqualifikation von Bauunternehmen e.V. (Präqualifikationsverzeichnis) geführt werden ggf. ergänzt durch geforderte auftragsspezifische Einzelnachweise.

Gelangt das Angebot in die engere Wahl, sind die Eigenerklärungen (auch die der benannten Nachunternehmen) auf gesondertes Verlangen durch Vorlage der in der „Eigenerklärung zur Eignung“ genannten Bescheinigungen zuständiger Stellen zu bestätigen. Bescheinigungen, die nicht in deutscher Sprache abgefasst sind, ist eine Übersetzung in die deutsche Sprache beizufügen.

- 7.2 Beschränkte Ausschreibungen/Freihändige Vergaben

Ist der Einsatz von Nachunternehmen vorgesehen, müssen **präqualifizierte Unternehmen** der engeren Wahl auf gesondertes Verlangen nachweisen, dass die von ihnen vorgesehenen Nachunternehmen präqualifiziert sind oder die Voraussetzung für die Präqualifizierung erfüllen, ggf. ergänzt durch geforderte auftragsspezifische Einzelnachweise.

Gelangt das Angebot **nicht präqualifizierter Unternehmen** in die engere Wahl, sind auf gesondertes Verlangen die in der „Eigenerklärung zur Eignung“ genannten Bescheinigungen zuständiger Stellen vorzulegen. Ist der Einsatz von Nachunternehmen vorgesehen, müssen die Eigenerklärungen und Bescheinigungen auch für die benannten Nachunternehmen vorgelegt bzw. die Nummern angegeben werden, unter denen die benannten Nachunternehmen in der Liste des Vereins für die Präqualifikation von Bauunternehmen e.V. (Präqualifikationsverzeichnis) geführt werden, ggf. ergänzt durch geforderte auftragsspezifische Einzelnachweise. Bescheinigungen, die nicht in deutscher Sprache abgefasst sind, ist eine Übersetzung in die deutsche Sprache beizufügen.

Die Verpflichtung zur Vorlage von Eigenerklärungen und Bescheinigungen entfällt, soweit die Eignung (Bieter und benannte Nachunternehmen) bereits im Teilnahmewettbewerb nachgewiesen ist.



|               |                  |
|---------------|------------------|
| Vergabenummer | 8510MWH1BA3LOS05 |
|---------------|------------------|

Baumaßnahme

**Strangsanierung Haus 1****Schwanenteich 8, 09648 Mittweida**

Leistung

**LOS 05 Fliesenarbeiten****BESONDERE VERTRAGSBEDINGUNGEN****1 Ausführungsfristen (§ 5 VOB/B)**

## 1.1 Fristen für Beginn und Vollendung der Leistung (=Ausführungsfristen):

Mit der Ausführung ist zu beginnen

- am **08.04.2024** \_\_\_\_\_.
- spätestens \_\_\_\_\_ Werktagen nach Zugang des Auftragschreibens.
- in der \_\_\_\_\_ KW \_\_\_\_\_, spätestens am letzten Werktag dieser KW.
- innerhalb von 12 Werktagen nach Zugang der Aufforderung durch den Auftraggeber (§ 5 Absatz 2 Satz 2 VOB/B). Die Aufforderung wird Ihnen voraussichtlich bis zum \_\_\_\_\_ zugehen; Ihr Auskunftsrecht gemäß § 5 Absatz 2 Satz 1 VOB/B bleibt hiervon unberührt.
- nach der im beigefügten Bauzeitenplan ausgewiesenen Frist für den Ausführungsbeginn.

Die Leistung ist zu vollenden (abnahmereif fertig zu stellen)

- am **13.09.2024** \_\_\_\_\_.
- innerhalb von \_\_\_\_\_ Werktagen nach vorstehend angekreuzter Frist für den Ausführungsbeginn.
- in der \_\_\_\_\_ KW \_\_\_\_\_, spätestens am letzten Werktag dieser KW.
- in der im beigefügten Bauzeitenplan ausgewiesenen Fertigstellungsfrist.

## 1.2 Verbindliche Fristen (=Vertragsfristen) gemäß § 5 Absatz 1 VOB/B sind:

- vorstehende Frist für den Ausführungsbeginn
- vorstehende Frist für die Vollendung (abnahmereife Fertigstellung) der Leistung
- folgende als Vertragsfrist vereinbarte Einzelfristen
- aus dem beigefügten Bauzeitenplan:

**2 Vertragsstrafen (§ 11 VOB/B)**

## 2.1 Der Auftragnehmer hat bei Überschreitung der unter 1. als Vertragsfrist vereinbarten Einzelfristen oder der Frist für die Vollendung als Vertragsstrafe für jeden Werktag des Verzugs zu zahlen:

- \_\_\_\_\_ € (ohne Umsatzsteuer)
- 0,2** Prozent der im Auftragschreiben genannten Auftragssumme ohne Umsatzsteuer; Beträge für angebotene Instandhaltungsleistungen bleiben unberücksichtigt. Die Bezugsgröße zur Berechnung der Vertragsstrafe bei der Überschreitung von als Vertragsfrist vereinbarten Einzelfristen ist der Teil dieser Auftragssumme, der den bis zu diesem Zeitpunkt vertraglich zu erbringenden Leistungen entspricht.

2.2 Die Vertragsstrafe wird auf insgesamt **5** Prozent der im Auftragschreiben genannten Auftragssumme (ohne Umsatzsteuer) begrenzt. Bei der Überschreitung von als Vertragsfrist vereinbarten Einzelfristen ist die Vertragsstrafe auf den in Satz 1 genannten Prozentsatz des Teils der Auftragssumme (ohne Umsatzsteuer) begrenzt, der den bis zu diesem Zeitpunkt vertraglich zu erbringenden Leistungen entspricht.

- 2.3 Verwirkte Vertragsstrafen für den Verzug wegen Nichteinhaltung als Vertragsfrist vereinbarter Einzelfristen werden auf eine durch den Verzug wegen Nichteinhaltung der Frist für die Vollendung der Leistung verwirkte Vertragsstrafe angerechnet.

### 3 Zahlung (§ 16 VOB/B)

Aufgrund der besonderen Natur oder Merkmale der Vereinbarung wird die Frist für die Schlusszahlung gem. § 16 Absatz 3 Nummer 1 VOB/B und den Eintritt des Verzuges gem. § 16 Absatz 5 Nummer 3 VOB/B verlängert auf \_\_\_\_\_ Tage.

### 4 Sicherheitsleistung für die Vertragserfüllung (§ 17 VOB/B)

- Auf Sicherheit für die Vertragserfüllung wird verzichtet.  
 Soweit die Auftragssumme mindestens 250.000 Euro ohne Umsatzsteuer beträgt, ist Sicherheit für die Vertragserfüllung in Höhe von fünf Prozent der Auftragssumme (inkl. Umsatzsteuer, ohne Nachträge) zu leisten.

### 5 Sicherheitsleistung für Mängelansprüche

- Auf Sicherheit für die Mängelansprüche wird verzichtet.  
 Die Sicherheit für Mängelansprüche beträgt drei Prozent der Summe der Abschlagszahlungen zum Zeitpunkt der Abnahme (vorläufige Abrechnungssumme).

### 6 Bürgschaften (§ 17 VOB/B)

Wird Sicherheit durch Bürgschaft geleistet, ist dafür das jeweils einschlägige Formblatt des Auftraggebers zu verwenden, und zwar für

- |   |  |
|---|--|
| - die Vertragserfüllung das Formblatt   | „Vertragserfüllungsbürgschaft“                 |
| - die Mängelansprüche das Formblatt   | „Mängelansprüchebürgschaft“                    |
| - vereinbarte Vorauszahlungen und Abschlagszahlungen gem. § 16 Absatz 1 Nummer 1 Satz 3 VOB/B das Formblatt | „Abschlagszahlungs-/ Vorauszahlungsbürgschaft“ |

### 7 Technische Spezifikationen

Soweit im Leistungsverzeichnis auf Technische Spezifikationen (z.B. nationale Normen, mit denen europäische Normen umgesetzt werden, europäische technische Bewertungen, gemeinsame technische Spezifikationen, internationale Normen) Bezug genommen wird, werden auch ohne den ausdrücklichen Zusatz: "oder gleichwertig", immer gleichwertige Technische Spezifikationen in Bezug genommen.

### 8 Werbung

Werbung auf der Baustelle ist nur nach vorheriger Zustimmung des Auftraggebers zulässig.

### 9 frei

### 10 Weitere Besondere Vertragsbedingungen

**Nettoabzüge:**

**anteilig Bauwasser: 0,3%**

**anteilig Baustrom: 0,2%**

**anteiliges Baustellen-Sanitär: 0,4%**

**Bauleistungsversicherung: 0,25%**

Name und Anschrift des Bieters  
(Firmenname lt. Handelsregister)

|                  |  |
|------------------|--|
| Ort:             |  |
| Datum:           |  |
| Tel.:            |  |
| Fax:             |  |
| e-mail:          |  |
| USt.-ID-Nr.:     |  |
| HR-Nr.:          |  |
| Registergericht: |  |
| BlmA-Nummer:     |  |

(Name und Anschrift der Vergabestelle)

**Studentenwerk Freiberg, AöR**

**Agricolastraße 14/16**

**09599 Freiberg**

Deutschland

## Angebotsschreiben

Bezeichnung der Bauleistung:

Maßnahmennummer

Baumaßnahme

**Strangsanierung Haus 1**

**Schwanenteich 8, 09648 Mittweida**

Vergabenummer

Leistung

**8510MWH1BA3LOS0 LOS 05 Fliesenarbeiten**

### Anlagen<sup>1</sup>, die Vertragsbestandteil werden

- Leistungsverzeichnis/Leistungsprogramm (Kurz- oder Langfassung) mit den Preisen sowie den geforderten Angaben und Erklärungen
- Vertragsformular für Instandhaltung mit den Preisen sowie den geforderten Angaben und Erklärungen
- 224 Lohnleitklausel - Berechnung des Änderungssatzes
- 233 Nachunternehmerleistungen
- 234 Bieter-/Arbeitsgemeinschaft
- 235 Verzeichnis der Leistungen/Kapazitäten anderer Unternehmen
- 248 Erklärung zur Verwendung von Holzprodukten
- Nebenangebot(e)
- 
- 
- 
- 
- 
- 
- 

### Anlagen<sup>1</sup>, die der Angebotserläuterung dienen, ohne Vertragsbestandteil zu werden

- 124 Eigenerklärung zur Eignung
- Einheitliche Europäische Eigenerklärung
- 221 oder 222 Angaben zur Preisermittlung
- 
- 

<sup>1</sup> vom Bieter anzukreuzen und beizufügen

**1 Ich/Wir biete(n) die Ausführung der oben genannten Leistung zu den von mir/uns eingesetzten Preisen an.  
An mein/unser Angebot halte(n) ich/wir mich/uns bis zum Ablauf der Bindefrist gebunden.**

**2 Die Angebotsendsumme des Hauptangebotes gem. Leistungsbeschreibung beträgt incl. Umsatzsteuer** \_\_\_\_\_ **Euro**

**2.1 Die Gesamtsumme der jährlichen Vergütung gem. Instandhaltungsvertrag<sup>2</sup> beträgt incl. Umsatzsteuer** \_\_\_\_\_ **Euro\***

\* nur ausfüllen, wenn den Vergabeunterlagen ein Instandhaltungsvertrag beiliegt

**3 Anzahl der Nebenangebote** \_\_\_\_\_ **St.**

**4 Preisnachlass ohne Bedingung auf die Abrechnungssumme für Haupt- und alle Nebenangebote<sup>3</sup> sowie auf die Preise für angeordnete Leistungen, die auf Grundlage der Preisermittlung für die vertragliche Leistung zu bilden sind** \_\_\_\_\_ **%**

**5 Bestandteil meines/unseres Angebots sind neben diesem Angebotsschreiben und seinen Anlagen:**

- Allgemeine Vertragsbedingungen für die Ausführung von Bauleistungen (VOB/B), Ausgabe 2016,
- Unterlagen gem. Aufforderung zur Angebotsabgabe, Anlagen – Teil B

**6  Ich bin/Wir sind für die zu vergebende Bauleistung präqualifiziert und im Präqualifikationsverzeichnis eingetragen unter Nummer:**

|             |                  |
|-------------|------------------|
| Name: _____ | PQ_Nummer: _____ |
| Name: _____ | PQ_Nummer: _____ |
| Name: _____ | PQ_Nummer: _____ |
| Name: _____ | PQ_Nummer: _____ |

- Ich bin/Wir sind kleines oder mittleres Unternehmen – KMU - (< 250 Beschäftigte und ≤ 50 Mio Euro Jahresumsatz bzw. ≤ 43 Mio Jahresbilanzsumme).<sup>4</sup>

**7 Ich/Wir erkläre(n), dass**

- ich/wir alle Leistungen im eigenen Betrieb ausführen werde(n).
- ich/wir die Leistungen, die nicht im Verzeichnis Nachunternehmerleistungen bzw. Verzeichnis der Leistungen/Kapazitäten anderer Unternehmer aufgeführt sind, im eigenen Betrieb ausführen werde(n).

<sup>2</sup> Bei mehreren Instandhaltungsverträgen ist die Summe der jährlichen Vergütungen einzutragen.

<sup>3</sup> Preisnachlass gilt nicht für Instandhaltungsangebot

<sup>4</sup> Bietergemeinschaften gelten nur dann als KMU, wenn der überwiegende Teil des Auftrags von (einem) Partner(n) der Bietergemeinschaft erbracht wird, der/die als KMU einzustufen ist/sind.

**8 Ich/Wir erkläre(n), dass**

- ich/wir den Wortlaut der vom Auftraggeber verfassten Langfassung des Leistungsverzeichnisses als alleinverbindlich anerkenne(n).
- mir/uns zugegangene Änderungen der Vergabeunterlagen Gegenstand meines/unseres Angebotes sind.
- ein nach der Leistungsbeschreibung ggf. zu benennender Sicherheits- und Gesundheitsschutzkoordinator gemäß Baustellenverordnung und dessen Stellvertreter über die nach den „Regeln zum Arbeitsschutz auf Baustellen; geeigneter Koordinator (Konkretisierung zu § 3 BaustellV) (RAB 30)“ geforderte Qualifikation verfügen, um die nach Baustellenverordnung übertragenen Aufgaben fachgerecht zu erfüllen.
- das vom Auftraggeber vorgeschlagene Produkt Inhalt meines/unseres Angebotes ist, wenn Teilleistungsbeschreibungen des Auftraggebers den Zusatz „oder gleichwertig“ enthalten und von mir/uns keine Produktangaben (Hersteller- und Typbezeichnung) eingetragen wurden.
- falls von mir/uns mehrere Nebenangebote abgegeben wurden, mein/unser Angebot auch die Kumulation der Nebenangebote, die sich nicht gegenseitig ausschließen, umfasst.
- ich/wir einen pauschalen Schadensersatz in Höhe von 15 Prozent der Bruttoabrechnungssumme dieses Vertrages entrichten werde, falls ich/wir aus Anlass der Vergabe nachweislich eine Abrede getroffen habe(n), die eine unzulässige Wettbewerbsbeschränkung darstellt, es sei denn, ich/wir weise(n) einen geringeren Schaden nach.
- ich/wir jede vom zuständigen Finanzamt vorgenommene Änderung in Bezug auf eine vorgelegte Freistellungsbescheinigung (§ 48b EStG) dem Auftraggeber unverzüglich in Textform mitteilen.

Unterschrift (bei schriftlichem Angebot)

**Ist**

- bei einem elektronisch übermittelten Angebot in Textform der Bieter nicht erkennbar,
- ein schriftliches Angebot nicht an dieser Stelle unterschrieben oder
- ein elektronisches Angebot, das signiert/mit elektronischem Siegel versehen werden muss, nicht wie vorgegeben signiert/mit elektronischem Siegel versehen,

wird das Angebot ausgeschlossen.



|   | Vergabenummer    | Datum      |
|---|------------------|------------|
|   | 8510MWH1BA3LOS05 | 18.01.2024 |
| Baumaßnahme<br><b>Strangsanierung Haus 1</b><br><b>Schwanenteich 8, 09648 Mittweida</b> |                  |            |
| Leistung<br><b>LOS 05 Fliesenarbeiten</b>   |                  |            |

**Ergänzung der Aufforderung zur Angebotsabgabe****Verzeichnis der im Vergabeverfahren vorzulegenden Unterlagen (Erklärungen, Angaben, Nachweise)****1 Unterlagen, die mit dem Angebot abzugeben sind****1.1 Formblätter**

- Angebotsschreiben (bei Abgabe mehrerer Hauptangebote für jedes Hauptangebot)
- Angaben zur Preisermittlung entsprechend den Formblättern 221 oder 222 (bei Abgabe mehrerer Hauptangebote für jedes Hauptangebot)
- 224 - Angebot Lohngleitklausel (wenn ein Änderungssatz angeboten wird; bei Abgabe mehrerer Hauptangebote für jedes Hauptangebot, zu dem ein Änderungssatz angeboten wird)
- 233 - Verzeichnis der Nachunternehmerleistungen (wenn Teile der Leistung an Nachunternehmer vergeben werden sollen; bei Abgabe mehrerer Hauptangebote für jedes Hauptangebot, in dem Teile der Leistung an Nachunternehmer vergeben werden sollen)
- 234 - Erklärung Bieter-/Arbeitsgemeinschaft (wenn das Angebot von einer Bietergemeinschaft abgegeben wird; bei Abgabe mehrerer Hauptangebote für jedes Hauptangebot einer Bietergemeinschaft)
- 235 - Verzeichnis der Leistungen/Kapazitäten anderer Unternehmen (wenn sich der Bieter der Kapazitäten anderer Unternehmen bedienen wird; bei Abgabe mehrere Hauptangebote für jedes Hauptangebot, in dem sich der Bieter der Kapazitäten anderer Unternehmen bedient)
- 248 - Erklärung zur Verwendung von Holzprodukten (bei Abgabe mehrerer Hauptangebote für jedes Hauptangebot)
- Vertragsformular/e Instandhaltung (bei Abgabe mehrerer Hauptangebote für jedes Hauptangebot)
- 
- Vereinbarung Tariftreue, unterschrieben

**1.2 unternehmensbezogene Unterlagen**

- Angabe der PQ-Nummer im Angebotsschreiben oder Formblatt Eigenerklärung zur Eignung oder Einheitliche Europäische Eigenerklärung
- 
- 

**1.3 Leistungsbezogene Unterlagen**

- Leistungsverzeichnis mit den Preisen
- Produktangaben in folgenden Positionen:

**1.4 sonstige Unterlagen**

- Erfüllung von Mindestanforderungen z.B. Datenblätter, Muster, spezielle Nachweise
-

**2 Unterlagen, die auf Verlangen der Vergabestelle vorzulegen sind****2.1 Formblätter**

- 126 - Sicherheitsauskunft und Verpflichtungserklärung Nachunternehmer/Unterauftragnehmer
- 236 - Verpflichtungserklärung anderer Unternehmen
- Aufgliederung der Einheitspreise entsprechend Formblatt 223
- 
- 

**2.2 unternehmensbezogene Unterlagen (Bestätigungen der Eigenerklärungen)**

- Referenznachweise mit den im Formblatt Eigenerklärung zur Eignung genannten Angaben
- Erklärung zur Zahl der in den letzten 3 Jahren jahresdurchschnittlich beschäftigten Arbeitskräfte, gegliedert nach Lohngruppen, mit extra ausgewiesenem Leitungspersonal
- Gewerbeanmeldung, Handelsregisterauszug und Eintragung in der Handwerksrolle (Handwerkskarte) bzw. bei der Industrie- und Handelskammer
- rechtskräftig bestätigter Insolvenzplan (falls eine Erklärung über das Vorliegen eines solchen Insolvenzplanes angegeben wurde)
- Unbedenklichkeitsbescheinigung der tariflichen Sozialkasse, falls das Unternehmen beitragspflichtig ist
- Unbedenklichkeitsbescheinigung des Finanzamtes bzw. Bescheinigung in Steuersachen, falls das Finanzamt eine solche Bescheinigung ausstellt
- Freistellungsbescheinigung nach § 48b Einkommensteuergesetz
- Unbedenklichkeitsbescheinigung der Berufsgenossenschaft des zuständigen Versicherungsträgers mit Angabe der Lohnsummen
- 
- 

**2.3 leistungsbezogene Unterlagen**

- Produktdatenblätter benannter Fabrikate
- 

**2.4 sonstige Unterlagen**

- Urkalkulation (die Urkalkulation wird für die Prüfung der Preise geöffnet, im Anschluss wieder verschlossen)
- 
-



|  |                  |       |
|--|------------------|-------|
| Bieter   | Vergabenummer    | Datum |
|  | 8510MWH1BA3LOS05 |       |
| Baumaßnahme<br><b>Strangsanierung Haus 1, Schwanenteich 8, 09648 Mittweida</b> |                  |       |
| Leistung<br><b>LOS 05 Fliesenarbeiten</b>                                      |                  |       |

### Angaben zur Kalkulation mit vorbestimmten Zuschlägen

| 1   | Angaben über den Verrechnungslohn  | Zuschlag % | €/h |
|-----|--|------------|-----|
| 1.1 | <b>Mittellohn ML</b><br>einschl. Lohnzulagen u. Lohnerhöhung, wenn keine Lohnleitklausel vereinbart wird |            |     |
| 1.2 | <b>Lohngebundene Kosten</b><br>Sozialkosten und Soziallöhne, als Zuschlag auf <b>ML</b>                  |            |     |
| 1.3 | <b>Lohnnebenkosten</b><br>Auslösungen, Fahrgelder, als Zuschlag auf <b>ML</b>                            |            |     |
| 1.4 | <b>Kalkulationslohn KL</b><br>(Summe 1.1 bis 1.3)  |            |     |
| 1.5 | <b>Zuschlag auf Kalkulationslohn</b><br>(aus Zeile 2.4, Spalte 1)  |            |     |
| 1.6 | <b>Verrechnungslohn VL</b><br>(Summe 1.4 und 1.5, VL im Formblatt 223 berücksichtigen)                   |            |     |

| 2     | Zuschläge auf die Einzelkosten der Teilleistungen = unmittelbare Herstellungskosten | Zuschläge in % auf |             |              |                 |                           |
|-------|---|--------------------|-------------|--------------|-----------------|---------------------------|
|       |   | Lohn               | Stoffkosten | Gerätekosten | Sonstige Kosten | Nachunternehmerleistungen |
| 2.1   | <b>Baustellengemeinkosten</b>   |                    |             |              |                 |                           |
| 2.2   | <b>Allgemeine Geschäftskosten</b>   |                    |             |              |                 |                           |
| 2.3   | <b>Wagnis und Gewinn</b>  |                    |             |              |                 |                           |
| 2.3.1 | <b>Gewinn</b>   |                    |             |              |                 |                           |
| 2.3.2 | <b>betriebsbezogenes Wagnis<sup>1</sup></b>   |                    |             |              |                 |                           |
| 2.3.3 | <b>leistungsbezogenes Wagnis<sup>2</sup></b>  |                    |             |              |                 |                           |
| 2.4   | <b>Gesamtzuschläge</b>  |                    |             |              |                 |                           |

<sup>1</sup> Wagnis für das allgemeine Unternehmensrisiko

<sup>2</sup> Mit der Ausführung der Leistungen verbundenes Wagnis





(Preisermittlung bei Kalkulation über die Endsumme)

| Ermittlung der Angebotssumme                     |  | Betrag<br>€ | Gesamt<br>€ | Umlage Summe 3 auf<br>die Einzelkosten für die<br>Ermittlung der EH-Preise |   |
|--|--|-------------|-------------|--|---|
| 2  | Einzelkosten der Teilleistungen = unmittelbare Herstellungskosten        |             |             | %  | € |
| 2.1  | <b>Eigene Lohnkosten</b><br>Kalkulationslohn (1.4) x Gesamtstunden:<br>x |             |             | x  |   |
| 2.2  | <b>Stoffkosten</b><br>(einschl. Kosten für Hilfsstoffe)                  |             |             | x  |   |
| 2.3  | <b>Gerätekosten</b><br>(einschl. Kosten für Energie und Betriebsstoffe)  |             |             | x  |   |
| 2.4  | <b>Sonstige Kosten</b><br>(Vom Bieter zu erläutern)                      |             |             | x  |   |
| 2.5  | <b>Nachunternehmerleistungen</b> <sup>1</sup>                            |             |             | x  |   |
| <b>Einzelkosten der Teilleistungen (Summe 2)</b> |  |             |             | <b>noch zu<br/>verteilen</b>   |   |

| Zusammensetzung der Umlagesummen |                      |                   |                   |                   |
|----------------------------------|----------------------|-------------------|-------------------|-------------------|
|                                  | Umlage<br>gesamt (€) | Anteil<br>BGK (€) | Anteil<br>AGK (€) | Anteil<br>W+G (€) |
| 2.1 eigene Lohnkosten            |                      |                   |                   |                   |
| 2.2 Stoffkosten                  |                      |                   |                   |                   |
| 2.3 Gerätekosten                 |                      |                   |                   |                   |
| 2.4 Sonstige Kosten              |                      |                   |                   |                   |
| 2.5 Nachunternehmerleistungen    |                      |                   |                   |                   |

|  |  |  |  |  |
|--|--|--|--|--|
| 3  | <b>Baustellengemeinkosten, Allgemeine Geschäftskosten, Wagnis und Gewinn</b>   |  |  |  |
| 3.1  | <b>Baustellengemeinkosten</b><br>(soweit hierfür keine besonderen Ansätze im Leistungsverzeichnis vorgesehen sind)   |  |  |  |
| 3.1.1  | Lohnkosten einschließlich Hilfslohne<br>Bei Angebotssummen unter 5 Mio € :<br>Angabe des Betrages<br>Bei Angebotssummen über 5 Mio € :<br>Kalkulationslohn (1.4) x Gesamtstunden:<br>x |  |  |  |
| 3.1.2  | Gehaltskosten für Bauleitung, Abrechnung<br>Vermessung usw.  |  |  |  |
| 3.1.3  | Vorhalten u. Reparatur der Geräte u.<br>Ausrüstungen, Energieverbrauch, Werkzeuge<br>u. Kleingeräte, Materialkosten f.<br>Baustelleneinrichtung  |  |  |  |
| 3.1.4  | An- u. Abtransport der Geräte u.<br>Ausrüstungen, Hilfsstoffe, Pachten usw.  |  |  |  |
| 3.1.5  | Sonderkosten der Baustelle, wie techn.<br>Ausführungsbearbeitung, objektbezogene<br>Versicherungen usw.  |  |  |  |
| <b>Baustellengemeinkosten (Summe 3.1)</b>              |  |  |  |  |
| 3.2  | <b>Allgemeine Geschäftskosten (Summe 3.2)</b>  |  |  |  |
| 3.3  | <b>Wagnis und Gewinn (Summe 3.3)</b>   |  |  |  |
| 3.3.1.   | Gewinn   |  |  |  |
| 3.3.2  | Betriebsbezogenes Wagnis (Wagnis für das<br>allgemeine Unternehmensrisiko)   |  |  |  |
| 3.3.3  | Leistungsbezogenes Wagnis ( mit der<br>Ausführung der Leistungen verbundenes<br>Wagnis)  |  |  |  |
| <b>Umlage auf die Einzelkosten (Summe 3)</b>           |  |  |  |  |
| <b>Angebotssumme ohne Umsatzsteuer (Summe 2 und 3)</b> |  |  |  |  |

<sup>1</sup> Auf Verlangen sind für diese Leistungen die Angaben zur Kalkulation der(s) Nachunternehmer(s) dem Auftraggeber vorzulegen.

|   |                  |  |
|---|------------------|--|
|   | Vergabenummer    |  |
|   | 8510MWH1BA3LOS05 |  |
| Baumaßnahme   |                  |  |
| <b>Strangsanierung Haus 1, Schwanenteich 8, 09648 Mittweida</b> |                  |  |
| Leistung  |                  |  |
| <b>LOS 05 Fliesenarbeiten</b>                                   |                  |  |

**Ergänzung der Aufforderung zur Abgabe eines Angebots  
Ergänzung der Besonderen Vertragsbedingungen**

**Vermeidung, Verwertung und Beseitigung von Bau- und Abbruchabfällen sowie Baustellenabfällen**

**1 Ergänzung der Aufforderung zur Abgabe eines Angebots**

- 1.1 Wird für die Verwertung bzw. Beseitigung der Bau- und Abbruchabfälle eine andere als die in der Leistungsbeschreibung genannte Lösung der Verwertung bzw. Beseitigung angeboten, hat der Bieter mit seinem Angebot mindestens nachzuweisen, dass
- die vorgesehene Anlage die Berechtigung zur Verwertung und Beseitigung sowie zur Aufnahme des Abfalls besitzt und der Betreiber bestätigt hat, dass er die Bau- und Abbruchabfälle annehmen wird,
  - bei Andienungspflicht (in der Regel gefährliche Abfälle zur Beseitigung) die Bestätigung der Abfallwirtschaftsbehörde vorliegt,
  - die Kosten der Abfallverwertung in die Einheitspreise eingerechnet sind,
  - die Kosten der Abfallbeseitigung benannt sind und vom Auftraggeber unmittelbar getragen werden können.
- 1.2 Soweit in den Vergabeunterlagen gefordert, hat der Bieter zu dem von der Vergabestelle benannten Zeitpunkt die Verwertungs- bzw. Beseitigungsträger sowie für die jeweiligen Belastungsarten und Belastungsgrade die Verwertungs- und Beseitigungsanlage zu benennen und nachzuweisen, dass
- die Verwertungs- bzw. Beseitigungsträger zur Aufnahme des Bau- und Abbruchabfalls berechtigt sind und erklären, die Bau- und Abbruchabfälle abzunehmen,
  - die Verwertungs- bzw. Beseitigungsträger sich damit einverstanden erklären, dass die Abfallwirtschaftsbehörde dem Auftraggeber Auskunft über ihre Eignung zur Durchführung einer ordnungsgemäßen Abfallentsorgung erteilt,
  - die Anzeige nach § 53 KrWG erfolgt ist bzw.
  - die erforderliche Erlaubnis (§ 54 KrWG) vorliegt.

**2 Ergänzung der Besonderen Vertragsbedingungen**

- 2.1 Der Auftragnehmer wird sich bemühen, bei der Erbringung seiner Leistung Abfälle zu vermeiden (Bemühensklausel).
- 2.2 Der Auftragnehmer wird mit Aufnahme seiner Tätigkeit Abfallerzeuger und zugleich Besitzer der in der Leistungsbeschreibung näher aufgeführten Bau- und Abbruchabfälle. Er übernimmt die Pflichten des Auftraggebers zur Verwertung und Beseitigung der Bau- und Abbruchabfälle unter Beachtung der einschlägigen gesetzlichen, insbesondere abfallrechtlichen Bestimmungen sowie der anerkannten Regeln der Technik. Er führt die von ihm zu erbringenden Nachweise entsprechend dem Kreislaufwirtschaftsgesetz in Verbindung mit der Nachweisverordnung (NachwV).
- 2.3 Der Auftragnehmer trifft alle erforderlichen Vorkehrungen, um Bau- und Abbruchabfälle nach den geltenden Vorschriften getrennt zu erfassen und zu halten sowie einer sachgerechten Entsorgung zuzuführen.
- 2.4 Die nach den abfallrechtlichen Bestimmungen zum Nachweis einer ordnungsgemäßen Entsorgung erforderlichen Erklärungen, Bestätigungen, Belege usw. sind dem Auftraggeber vorzulegen.

|   |                  |  |
|---|------------------|--|
|   | Vergabenummer    |  |
|   | 8510MWH1BA3LOS05 |  |
| Baumaßnahme   |                  |  |
| Strangsanierung Studentenwohnheim Haus 1, Am Schwanenteich 8 in 09648 Mittweida |                  |  |
| LOS 05<br>Fliesenarbeiten   |                  |  |

## ERGÄNZUNG DES ANGEBOTSSCHREIBENS ERGÄNZUNG DER WEITEREN BESONDEREN VERTRAGSBEDINGUNGEN

### Vereinbarung zur Einhaltung der tarifvertraglichen und öffentlich-rechtlichen Bestimmungen bei der Ausführung von Bauleistungen

Eine Weitervergabe von Bauleistungen ist zulässig, wenn dies im Angebotsschreiben in Nr. 7 erklärt wurde und bei der Zuschlagserteilung hiergegen keine Einwände erhoben werden oder der Auftraggeber nachträglich die Zustimmung zur Übertragung von Leistungen an andere Unternehmen nach § 6 EG Abs. 8 bzw. § 6 VS Abs. 8 VOB/A oder an Nachunternehmer nach § 4 Abs. 8 VOB/B erteilt.

#### 1. Ergänzung des Angebotsschreibens

Meinem/Unserem Angebot liegt die nachstehende Vereinbarung zugrunde:

1.1 Ich/Wir verpflichte(n) mich/uns, die staatlichen Sicherheitsvorschriften (Arbeitsschutzgesetz, Arbeitssicherheitsgesetz und einschlägige Rechtsverordnungen, insbesondere ArbeitsstättenV, DruckluftV, GefahrstoffV, Betriebssicherheitsverordnung, PSA-BenutzungsV und LastenhandhabungsV) und die Sicherheitsvorschriften der Berufsgenossenschaften (Unfallverhütungsvorschriften, insb. die UVV-Bauarbeiten, BGV C 22, die VBG-40 - Erdbaumaschinen, VBG-41 - Rammen, BGV D 16 - Heiz-, Flämm- und Schmelzgeräte für Bau- und Montagearbeiten, BGV D 7 - Bauaufzüge, BGV C 23 - Taucherarbeiten, BGV D 6 - Krane, BGV B 3 - Lärm und die BGV A 5 - erste Hilfe) einzuhalten sowie die Anforderungen nach §§ 5 und 6 der Verordnung über Sicherheit und Gesundheitsschutz auf Baustellen (Baustellenverordnung) vom 10. Juni 1998 (BGBl. I S.1283) zu erfüllen.

Ich/Wir verpflichte(n) mich/uns, im Fall der Auftragserteilung die in meinem/unserem Unternehmen beschäftigten tarifgebundenen Arbeitnehmer nicht unter den für mein/e Unternehmen geltenden Lohnтарifen bzw. die in meinem/unserem Unternehmen beschäftigten nichttarifgebundenen Arbeitnehmer nicht unter den Mindestentgelt-Regelungen des Arbeitnehmer-Entsendegesetzes zu entlohnen. Gleiches gilt für meine Verpflichtung aus Sozialkassentarifverträgen, die auf mein Unternehmen anzuwenden sind.

Ich/Wir verpflichte(n) mich/uns, die Beiträge zu den Zweigen der sozialen Sicherheit zu zahlen, die nach dem auf die Beschäftigungsverhältnisse meiner Arbeitnehmer anzuwendenden Recht zu entrichten sind.

Ich/Wir verpflichte(n) mich/uns, die öffentlich-rechtlichen Bestimmungen gegen Schwarzarbeit, illegale Arbeitnehmerüberlassung und gegen Leistungsmissbrauch - (§ 404 Abs. 1 Nr. 2, Abs. 2 Nr. 2, §§ 406, 407 des Dritten Buches Sozialgesetzbuch, §§ 15, 15a, 16 Abs. 1 Nr. 1, 1b und 2 des Arbeitnehmerüberlassungsgesetzes, § 2 des Gesetzes zur Bekämpfung der Schwarzarbeit) einzuhalten.

Ich/Wir verpflichte(n) mich/uns, dem öffentlichen Auftraggeber zur Durchführung von Stichprobenkontrollen Einblick in die Lohnabrechnungen zu geben. Das Einverständnis meiner/unserer von mir/uns eingesetzten Arbeitnehmer zu der Vorlage der Lohnabrechnungen und Überprüfung der vorgelegten Lohnabrechnungen werde(n) ich/wir einholen.

Ich/Wir verpflichte(n) mich/uns, Löhne und Gehälter auch ausländischer Beschäftigten mindestens monatlich über Gehaltskonten zu überweisen und vollständige, prüffähige, deutschsprachige Unterlagen über die Beschäftigungsverhältnisse auf der Baustelle bereitzuhalten oder auf Wunsch des Auftraggebers im jeweiligen Büro des Auftraggebers vorzulegen.

Ich/Wir verpflichte(n) mich/uns, Nachunternehmer nur unter der Voraussetzung zu beauftragen, dass der Nachunternehmer eine gleich lautende Erklärung mir/uns gegenüber abgibt.

1.2(Mir/Uns ist bekannt, dass Unternehmen nach den Bestimmungen des Arbeitnehmer-Entsendegesetzes für eine angemessene Zeit von der Teilnahme am Wettbewerb um einen Bundesauftrag ausgeschlossen werden können, wenn sie wegen eines Verstoßes mit einer Geldbuße von wenigstens 2.500 € belegt worden sind. Das gleiche gilt auch schon vor der Durchführung eines Bußgeldverfahrens, wenn im Einzelfall angesichts der Beweislage kein vernünftiger Zweifel an einer schwerwiegenden Verfehlung besteht.

1.3(Ich/Wir verpflichte(n) mich/uns, für jeden nachgewiesenen schuldhaften Fall der entgegen den Verpflichtungen aus Ziffer 1 erfolgten Entlohnung eines in meinem/unseren Unternehmen beschäftigten Arbeitnehmers oder der Nichtabführung von Sozialkassenbeiträgen an den Auftraggeber eine Vertragsstrafe in Höhe von 1 % der Auftragssumme, maximal 25.000 €, bei mehreren Verstößen insgesamt höchstens 10 % der Auftragssumme, maximal 250.000 €, zu zahlen.

Ich/Wir verpflichte(n) mich/uns, Nachunternehmer nur unter der Voraussetzung zu beauftragen, dass der Nachunternehmer sich gemäß dem in der Anlage zu dieser Vereinbarung beigefügtem Muster mir/uns gegenüber mit Wirkung zugunsten des Auftraggebers verpflichtet, für jeden nachgewiesenen schuldhaften Fall der entgegen den Verpflichtungen aus Ziffer 1 erfolgten Entlohnung eines in seinem Unternehmen beschäftigten Arbeitnehmers oder der Nichtabführung von Sozialkassenbeiträgen an den Auftraggeber eine Vertragsstrafe in Höhe von 1 % der Auftragssumme, maximal 25.000 €, bei mehreren Verstößen insgesamt höchstens 10 % der Auftragssumme, maximal 250.000 €, zu zahlen.

Die Vertragsstrafe wird nicht mehr verlangt, wenn wegen des zugrunde liegenden Verstoßes straf- oder ordnungsrechtliche Maßnahmen gegen mich/uns ergriffen worden sind.

## 2. Ergänzung der Weiteren Besonderen Vertragsbedingungen

Bei der Weitervergabe von Leistungen an andere Unternehmen nach § 6 EG Abs. 8 bzw. § 6 VS Abs. 8 VOB/A oder an Nachunternehmer nach § 4 Abs. 8 VOB/B hat der Auftragnehmer die beigefügte Vereinbarung Tariftreue zwischen AN und NU zum Vertragsgegenstand zu machen.